

# รายงานประจำปี 2557

สำนักงานพัฒนาพิงคนคร (องค์การมหาชน) : สพค.

Pinkanakorn Development Agency (Public Organization) : PDA

## ส่วนนำ

- สาส์นจากผู้บริหาร
- รายงานและประวัติคณะกรรมการบริหารการพัฒนาพิกนคร และผู้บริหาร
- ความเป็นมาของสำนักงานพัฒนาพิกนคร (องค์การมหาชน)

## ส่วนที่ ๑

ข้อมูลภาพรวมของสำนักงานพัฒนาพิกนคร (องค์การมหาชน)

- วิสัยทัศน์ พันธกิจ ยุทธศาสตร์เป้าประสงค์ และกลยุทธ์
- โครงสร้าง ภารกิจของสำนักงานพัฒนาพิกนคร (องค์การมหาชน)
- งบประมาณรายจ่ายประจำปีงบประมาณ พ.ศ. ๒๕๕๗

## ส่วนที่ ๒

ผลการดำเนินงานของสำนักงานพัฒนาพิกนคร (องค์การมหาชน)

- การบริหารสำนักงานเชียงใหม่ไนท์ซาฟารี
  - กิจกรรมการให้บริการของเชียงใหม่ไนท์ซาฟารี
  - สถิติจำนวนนักท่องเที่ยวและรายได้เชียงใหม่ไนท์ซาฟารี
  - การบริหารจัดการสัตว์ของเชียงใหม่ไนท์ซาฟารี
  - ผลงานด้านการศึกษาและวิจัย
  - ผลงานด้านสิ่งแวดล้อม
  - ผลงานด้านการมีส่วนร่วมของชุมชน
  - การสนับสนุนการเรียนรู้ด้านทรัพยากรธรรมชาติและสัตว์ป่า
  - กิจกรรมจากการสนับสนุน
  - ความพึงพอใจของผู้รับบริการเชียงใหม่ไนท์ซาฟารี
  - รางวัลที่ได้รับ
- การบริหารศูนย์ประชุมนานาชาติ เฉลิมพระเกียรติ ๗ รอบ พระชนมพรรษา
  - ข้อมูลรายละเอียดพื้นที่การให้บริการของศูนย์ประชุมฯ
  - สถิติจำนวนผู้เข้าใช้บริการและรายงานรายได้ศูนย์ประชุมฯ
  - รางวัลที่ได้รับ
- โครงการศึกษาสำรวจและออกแบบกระเช้าลอยฟ้า (Cable Car) เชื่อมโยงเชียงใหม่ไนท์ซาฟารี- ดอยปุย-ดอยผาดำ
- กิจกรรมฝึกอบรม

## ส่วนที่ ๓

รายงานการเงิน

- งบแสดงฐานะการเงิน

## ส่วนที่ ๔

เรื่องอื่นๆ

- ประมวลกิจกรรมการสร้างสำนักงานพัฒนาพิงคนคร (องค์การมหาชน) ให้เป็นที่รู้จัก  
ในปีงบประมาณ พ.ศ. 2557

# สาส์น

## ผู้อำนวยการสำนักงานพัฒนาฝึคนคร



บทบาทสำคัญของสำนักงานพัฒนาฝึคนคร (องค์การมหาชน) นับตั้งแต่ก่อตั้งเมื่อปี 2556 คือ การพัฒนาพื้นที่จังหวัดเชียงใหม่และพื้นที่เชื่อมโยง หรือต่อเนื่องกับเขตพื้นที่จังหวัดเชียงใหม่ เพื่อเพิ่มพูนศักยภาพการเป็นแหล่งท่องเที่ยว อีกทั้งเพื่อยกระดับคุณภาพชีวิตความเป็นอยู่ของประชาชน

โดยเฉพาะอย่างยิ่ง การพัฒนาภาคการท่องเที่ยวใน 8 จังหวัดล้านนา (เชียงใหม่ เชียงราย ลำปาง ลำพูน พะเยา แพร่ น่าน และแม่ฮ่องสอน) โดยวางตำแหน่งให้เชียงใหม่เป็นศูนย์กลาง (HUB) ในการเชื่อมโยงกับอีก 7 จังหวัด ให้มีโครงข่ายการท่องเที่ยวเชื่อมกันอย่างเป็นระบบ “ดร.ศราวดี ศรีศกุน” ปฏิบัติหน้าที่ผู้อำนวยการสำนักงานพัฒนาฝึคนคร (องค์การมหาชน) ให้สัมภาษณ์ “ประชาชาติธุรกิจ” เกี่ยวกับแผนงาน ที่จะเร่งรุกให้เกิดขึ้นเป็นรูปธรรม

ดร.ศราวดีบอกว่า สำนักงานพัฒนาฝึคนคร เป็นต้นแบบ (Model) ที่ตั้งความหวังไว้ว่าจะพัฒนาพื้นที่เชื่อมโยงการท่องเที่ยวในกลุ่มจังหวัดล้านนาให้ได้ในอนาคต โดยมียุทธศาสตร์และกลยุทธ์ใน 6 ด้านหลักคือ สนับสนุน-ส่งเสริมการพัฒนาแหล่งท่องเที่ยวภายในจังหวัดเชียงใหม่และพื้นที่เชื่อมโยงให้มีขีดความสามารถในการแข่งขันพร้อมกับสนับสนุนการพัฒนากระบวนการบริหารจัดการท่องเที่ยวให้มีมาตรฐานระดับสากลและยั่งยืน ขณะเดียวกันยังมุ่งส่งเสริมปรับปรุงพัฒนาโครงสร้างพื้นฐาน สาธารณูปโภคและสิ่งอำนวยความสะดวก เพื่อเชื่อมโยงและบูรณาการด้านการท่องเที่ยว อีกด้านคือพัฒนาการบริหารจัดการข้อมูล องค์ความรู้ที่ทันสมัยและเครือข่ายการพัฒนาที่เข้มแข็ง นอกจากนี้มุ่งเน้นการอนุรักษ์และส่งเสริมศิลปวัฒนธรรม ประเพณี และภูมิปัญญาท้องถิ่น และพัฒนาองค์กรให้มีขีดสมรรถนะสูงและเป็นมืออาชีพ “ปี 2558 จะทำแผนเชิงรุกในการพัฒนาพื้นที่เชื่อมโยงทั้งกลุ่มล้านนาให้เป็นรูปธรรม โดยเชียงใหม่จะเป็นเมืองหลักที่จะโยงไปหาอีก 7 จังหวัด เช่น มาเที่ยวเชียงใหม่ แล้วไปไหว้พระธาตุลำปางหลวงที่ลำปาง จากนั้นเดินทางต่อไปในพื้นที่ใกล้เคียงได้ภายในเวลา 1-1.5 ชั่วโมง” โดยงบประมาณในปี 2559 ทั้ง 8 จังหวัดภาคเหนือตอนบน ได้เสนอของบประมาณสนับสนุน 20 โครงการครอบคลุมทุกยุทธศาสตร์ งบประมาณราว 1,100 ล้านบาท ซึ่งทางฝึคนครได้ทำการพิจารณาในเบื้องต้นแล้ว และเตรียมส่งโครงการให้รัฐบาลพิจารณาต่อไป เช่น จังหวัดเชียงรายเสนอโครงการพัฒนาเส้นทางวิถีล้านนาภูเขาพ้อขุนด้วยสวนตุงบฯ 30 ล้านบาท

จังหวัดพะเยาเสนอโครงการสร้างท่อนาฬิกาพญานาค จังหวัดลำปางเสนอการท่องเที่ยวด้วยสถานีรถม้า บางจังหวัดเสนอโครงการสร้างรถราง หรือแตรม (Tram) เพื่อสนับสนุนการท่องเที่ยวแบบในเขตตัวเมือง (City Tour) โครงการปรับปรุงจุดแวะพักเส้นทางวงแหวนเชียงใหม่-แม่ฮ่องสอน การพัฒนาชุมชนเวียงยอง จังหวัดลำพูน เป็นต้น ซึ่งทุกโครงการต้องเน้นการท่องเที่ยวเชิงวัฒนธรรม และสะท้อนอัตลักษณ์วัฒนธรรมล้านนา

สำหรับจังหวัดเชียงใหม่มี 2 โครงการสำคัญที่กำลังเร่งพัฒนา คือ โครงการสร้างกระเช้าไฟฟ้า (Cable Car) ขณะนี้ได้ทำการศึกษาเสร็จเรียบร้อยแล้ว อยู่ระหว่างการยื่นขอพิจารณาเรื่องผลกระทบต่อสิ่งแวดล้อม EIA โครงการนี้เรามองว่าจะเข้ามาสนับสนุนด้านการท่องเที่ยวของเชียงใหม่ เป็นทางเลือกในการเดินทางเข้าสู่แหล่งท่องเที่ยวได้เร็วขึ้น เช่น ดอยสุเทพ โดยเฉพาะช่วงเทศกาลรถจะติดขัดมาก อีกโครงการคือ การพัฒนาระบบขนส่งมวลชนเชียงใหม่ โดยเราอ้างอิงผลการศึกษาในเรื่องนี้ของ สนข.ที่ทำไว้เมื่อปี 2551 เรื่องนี้สำคัญเพราะจะสนับสนุนภาคการท่องเที่ยวโดยตรง

ดร.ศราวุฒิกกล่าวว่า โครงการที่เกี่ยวข้องเนื่องกับการท่องเที่ยวของ 8 จังหวัดภาคเหนือตอนบน 20 โครงการ ที่ได้นำเสนอมานั้น จะก่อให้เกิดมูลค่าเพิ่มทางเศรษฐกิจอย่างแน่นอน และจะเป็นการกระจายเศรษฐกิจไปยังกลุ่มล้านนาอย่างทั่วถึง ยกตัวอย่าง เช่น โครงการเชียงใหม่ไนท์ซาฟารี มีมูลค่าเพิ่มเกิดขึ้นไม่ต่ำกว่า 10,000 ล้านบาท โดยเฉพาะส่งผลให้ราคาที่ดินในพื้นที่ใกล้เคียงครอบคลุม 3 ตำบลเพิ่มสูงขึ้น และชาวบ้านใน 3 ตำบลมีงานทำ มีรายได้จากจำนวนนักท่องเที่ยวที่เข้าเยี่ยมชมโครงการราว 600,000 คนต่อปี ในจำนวนคนที่มาเที่ยวทั้งหมดนี้ยังไปเที่ยวแหล่งท่องเที่ยวเชื่อมโยงอื่น ๆ อีก อาทิ เวียงกุมกาม ซึ่งปัจจุบันแหล่งท่องเที่ยวทั้ง 2 แห่งมีการเชื่อมโยงการท่องเที่ยวเข้าหากัน และเป็นเส้นทางที่นักท่องเที่ยวกำลังนิยมอย่างมาก เป็นผลกระทบทางเศรษฐกิจด้านบวก (Positive Economic Impact) ที่เกิดจากการเชื่อมโยงการท่องเที่ยว และจะนำเอารูปแบบนี้ไปสร้างโครงการเชื่อมโยงการท่องเที่ยวในพื้นที่อื่น ๆ ด้วย ขณะเดียวกันโครงการศูนย์ประชุมและแสดงสินค้านานาชาติเฉลิมพระเกียรติ 7 รอบพระชนมพรรษา จังหวัดเชียงใหม่ ซึ่งเป็นอีกหนึ่งหน่วยงานในกำกับของสำนักงานพัฒนาพิงคนคร นับเป็นโครงการที่สนับสนุนภาคการท่องเที่ยวเชิงประชุม (MICE) ได้อย่างเต็มรูปแบบ โดยในช่วงปี 2559 มี 2 อีเวนต์ที่จะเข้ามาใช้บริการศูนย์ประชุม คือ งาน UFI Open Seminar in Asia 2016 เป็นงานที่ผู้ประกอบการด้านการจัดแสดงสินค้า-นิทรรศการ จากทั่วโลกจะมาร่วมสัมมนาและจัดแสดงในช่วงเดือน ก.พ. 59 ราว 1,000 คน นอกจากนั้นเดือน ธ.ค. 59 คือ งานประชุมอ้อยโลก จะมีผู้เข้าร่วมประชุมและติดตามราว 2,000 คน จะส่งผลต่อการท่องเที่ยวของเชียงใหม่หลายส่วน ทั้งธุรกิจโรงแรม ร้านอาหาร ร้านขายของที่ระลึก ธุรกิจบริการต่าง ๆ เช่น สปา และแหล่งท่องเที่ยวต่าง ๆ ในเชียงใหม่และพื้นที่ใกล้เคียง ที่จำนวนคนกว่า 3,000 คน ภาคการท่องเที่ยวของกลุ่ม 8 จังหวัดล้านนา กำลังเร่งขยับและเชื่อมโยงเข้าหากัน เป็นการพัฒนากการท่องเที่ยวที่จะเกื้อหนุนกัน และจะเพิ่มมูลค่าทางเศรษฐกิจให้เติบโตยั่งยืนอย่างแท้จริง

นายศราวุฒิ ศรีศกุน  
ผู้อำนวยการสำนักงานพัฒนาพิงคนคร



คณะกรรมการบริหาร  
การพัฒนาพืงคนครและผู้บริหาร



**ชื่อ-นามสกุล :** นายอุดม พัวสกุล

**ตำแหน่ง :** ประธานกรรมการบริหาร

**เกิดเมื่อวันที่ :** 11 พฤศจิกายน 2494

**อายุ 63 ปี**

**วุฒิการศึกษา**

- ศิลปศาสตรบัณฑิต สาขารัฐศาสตร์ มหาวิทยาลัยเชียงใหม่
- รัฐศาสตรมหาบัณฑิต สาขาการเมืองและการปกครอง มหาวิทยาลัยเชียงใหม่

**หลักสูตรการอบรม**

- นักบริหารระดับสูง รุ่นที่ 28
- หลักสูตร DCP รุ่นที่ 109 ประจำปี 2551

**ประวัติการทำงาน**

30 ตุลาคม 2556

20 ตุลาคม 2551 – 30 กันยายน 2555

13 พฤศจิกายน 2549 – 19 ตุลาคม 2551

5 มิถุนายน 2549 - 12 พฤศจิกายน 2549

1 ตุลาคม 2547 – 4 มิถุนายน 2549

1 พฤศจิกายน 2546 – 30 กันยายน 2547

ประธานกรรมการ บริษัท  
ทีโอที จำกัด (มหาชน)

อธิบดีกรมโยธาธิการและผังเมือง

ผู้ว่าราชการจังหวัดอุทัยธานี

ผู้ว่าราชการจังหวัดเชียงราย

ผู้ว่าราชการจังหวัดลำพูน

รองเลขาธิการนายกรัฐมนตรี

**ตำแหน่งหน้าที่ปัจจุบัน นอกเหนือจากในองค์การมหาชน**  
ข้าราชการบำนาญ อธิบดีกรมโยธาธิการและผังเมือง



ชื่อ-นามสกุล : นายสมศักดิ์ โชติรัตน์ศิริ

ตำแหน่ง : ผู้อำนวยการสำนักงบประมาณ (กรรมการโดยตำแหน่ง)

เกิดเมื่อวันที่ : 13 กันยายน 2500

อายุ 57 ปี

วุฒิการศึกษา

- ศิลปศาสตรบัณฑิต (รัฐศาสตร์) มหาวิทยาลัยเกษตรศาสตร์

- พัฒนบริหารศาสตรมหาบัณฑิต (รัฐประศาสนศาสตร์)

สถาบันบัณฑิตพัฒนบริหารศาสตร์

หลักสูตรการอบรม

- หลักสูตรการป้องกันราชอาณาจักร วิทยาลัยป้องกันราชอาณาจักร

- Director Certification Program (DCP) รุ่นที่ 113 สมาคมส่งเสริมสถาบัน  
กรรมการบริษัทไทย

- Audit Committee Program (ACP) รุ่นที่ 33 สมาคมส่งเสริมสถาบัน  
กรรมการบริษัทไทย

ประวัติการทำงาน

- เจ้าหน้าที่วิเคราะห์งบประมาณ 8

- ผู้เชี่ยวชาญด้านยุทธศาสตร์การงบประมาณ  
(เจ้าหน้าที่วิเคราะห์งบประมาณ 9 ชช.)

- ผู้อำนวยการสำนักจัดทำงบประมาณด้านเศรษฐกิจ 4

- ผู้อำนวยการสำนักจัดทำงบประมาณด้านสังคม 1

- ที่ปรึกษาสำนักงบประมาณ

- รองผู้อำนวยการสำนักงบประมาณ

ตำแหน่งหน้าที่ปัจจุบัน นอกเหนือจากในองค์การมหาชน

- ผู้อำนวยการสำนักงบประมาณ





**ชื่อ-นามสกุล :** นายสุริยะ ประสาทบัณฑิตย์

**ตำแหน่ง :** ผู้ว่าราชการจังหวัดเชียงใหม่ (กรรมการโดยตำแหน่ง)

**เกิดเมื่อวันที่ :** 17 พฤศจิกายน 2497

**อายุ** 60 ปี

**วุฒิการศึกษา**

- รัฐศาสตรบัณฑิตทางการปกครอง จุฬาลงกรณ์มหาวิทยาลัย
- พัฒนบริหารศาสตรมหาบัณฑิต รัฐประศาสนศาสตร์
- สถาบันบัณฑิตพัฒนบริหารศาสตร์

**หลักสูตรการอบรม**

- วิทยาลัยป้องกันราชอาณาจักร วปอ 2551
- Intensive Language Course กรมวิเทศสหการ กระทรวงการต่างประเทศ
- นักปกครองระดับสูง รุ่นที่ 40 วิทยาลัยการปกครอง
- นักศึกษานายอำเภอ รุ่นที่ 37 วิทยาลัยการปกครอง
- จิตวิทยาความมั่นคง รุ่นที่ 69 สถาบันวิชาการป้องกันประเทศ
- กองบัญชาการทหารสูงสุด
- โรงเรียนปลัดอำเภอ รุ่นที่ 30 วิทยาลัยการปกครอง กรมการปกครอง

**ประวัติการทำงาน**

- ผู้ว่าราชการจังหวัดตาก
- รองผู้ว่าราชการจังหวัดปทุมธานี
- รองผู้ว่าราชการจังหวัดสมุทรสาคร
- ผู้ช่วยราชการ ทำหน้าที่เลขานุการปลัดกระทรวงมหาดไทย
- ผู้อำนวยการสำนักบูรณาการสาธารณสุข อุบัติภัย และความปลอดภัยทางถนน
- กรมป้องกันและบรรเทาสาธารณภัย
- ผู้อำนวยการกองงานความปลอดภัยทางถนน กรมป้องกันและบรรเทาสาธารณภัย
- ผู้อำนวยการส่วนกิจการเฉลิมพระเกียรติ สำนักงานปลัดสำนักนายกรัฐมนตรี
- ผู้อำนวยการส่วนแผนพัฒนาท้องถิ่น กรมส่งเสริมการปกครองท้องถิ่น
- ผู้อำนวยการส่วนแผนพัฒนาท้องถิ่น กรมการปกครอง
- นายอำเภอค่ายบางระจัน จังหวัดสิงห์บุรี
- นายอำเภอท่าเรือ จังหวัดพระนครศรีอยุธยา
- นายอำเภอเปือยน้อย จังหวัดขอนแก่น
- ปลัดอำเภอผู้เป็นหัวหน้าประจำกิ่งอำเภอบ้านแฮด จังหวัดขอนแก่น
- หัวหน้าฝ่ายอำนวยการ สำนักงานจังหวัดร้อยเอ็ด
- หัวหน้างานประชาสัมพันธ์ สำนักงานเลขานุการ กรมการปกครอง ปลัดอำเภอด่านซ้าย จังหวัดเลย

**ตำแหน่งหน้าที่ปัจจุบัน นอกเหนือจากในองค์การมหาชน**  
 ผู้ว่าราชการจังหวัดเชียงใหม่



<p><b>ชื่อ-นามสกุล :</b> นายบุญเลิศ บูรณุปกรณ์</p> <p><b>ตำแหน่ง :</b> นายกองค้การบริหารส่วนจังหวัดเชียงใหม่ (กรรมการโดยตำแหน่ง)</p> <p><b>เกิดเมื่อวันที่ :</b> 15 ตุลาคม 2499</p> <p><b>อายุ</b> 58 ปี</p> <p><b><u>วุฒิการศึกษา</u></b></p> <ul style="list-style-type: none"> <li>- มัธยมศึกษา โรงเรียนมงฟอร์ตวิทยาลัย</li> <li>- บริหารธุรกิจบัณฑิต มหาวิทยาลัยเชียงใหม่</li> <li>- รัฐศาสตรมหาบัณฑิต มหาวิทยาลัยเชียงใหม่</li> </ul> <p><b><u>หลักสูตรการอบรม</u></b></p> <ul style="list-style-type: none"> <li>- หลักสูตรป้องกันราชอาณาจักรภาครัฐ เอกชนและ การเมือง รุ่นที่ 3 วิทยาลัยป้องกันราชอาณาจักร</li> </ul>	<p><b><u>ประวัติการทำงาน</u></b></p> <p>พ.ศ. 2551-ปัจจุบัน นายกองค้การบริหารส่วนจังหวัดเชียงใหม่</p> <p>พ.ศ. 2543-2547 นายกเทศมนตรีเทศบาลนครเชียงใหม่</p> <p>พ.ศ. 2542-2543</p> <ul style="list-style-type: none"> <li>- เทศมนตรีสำนักการคลัง</li> <li>- กรรมการผู้จัดการ บริษัทริเวอร์ไซด์ พาวิลเลียน สปารีสอร์ท (โรงแรมรัตนโกสินทร์)</li> <li>- ประธานกรรมการ บริษัทเชียงใหม่ทัศนการณ์ จำกัด</li> <li>- ประธานกรรมการ บริษัทเชียงใหม่สุดาลักษณ์ จำกัด</li> <li>- ประธานกรรมการ บริษัทช่างกลานพรีอเพอร์ตี จำกัด</li> <li>- ประธานกรรมการ บริษัทสวนป่าสุดาลักษณ์ จำกัด</li> <li>- ประธานกรรมการ บริษัทเชียงใหม่เวย์ จำกัด</li> </ul> <p><b><u>ตำแหน่งหน้าที่ปัจจุบัน นอกเหนือจากในองค์การมหาชน</u></b> นายกองค้การบริหารส่วนจังหวัดเชียงใหม่</p>
---	--

**ชื่อ-นามสกุล :** นางซูจิรา กองแก้ว

**ตำแหน่ง :** กรรมการผู้ทรงคุณวุฒิ

**เกิดเมื่อวันที่ :** 5 กุมภาพันธ์ 2493

**อายุ** 64 ปี

#### **วุฒิการศึกษา**

- รัฐศาสตรบัณฑิต (เกียรตินิยมดี) แผนกบริหารรัฐกิจ มหาวิทยาลัยธรรมศาสตร์
- นิติศาสตรบัณฑิต มหาวิทยาลัยรามคำแหง
- การจัดการภาครัฐและภาคเอกชน มหาบัณฑิต สถาบันบัณฑิตพัฒนบริหารศาสตร์

#### **หลักสูตรการอบรม**

- นักบริหารระดับสูงหลักสูตรที่ 1 รุ่นที่ 38 สำนักงาน ก.พ.
  - การบริหารงานภาครัฐและกฎหมายมหาชน รุ่นที่ 4 สถาบันพระปกเกล้า
- หลักสูตร DAP รุ่นที่ 75 ของสถาบัน IOD

#### **ประวัติการทำงาน**

- พ.ศ. 2552-2553 อธิบดีกรมบังคับคดี
- พ.ศ. 2551-2552 รองปลัดกระทรวงยุติธรรม
- พ.ศ. 2549-2550 ผู้ตรวจราชการกระทรวงยุติธรรม
- พ.ศ. 2548-2549
- อธิบดีกรมพินิจและคุ้มครองเด็กและเยาวชน กระทรวงยุติธรรม
  - กรรมการอิสระและกรรมการตรวจสอบ บริษัท วายแอลจี บลูเลี่ยน แอนด์พีวเจอร์ จำกัด
  - กรรมการบริษัท พีอีเอ เอ็นคอม อินเตอร์เนชั่นแนล จำกัด
  - อนุกรรมการด้านกฎหมายและสัญญาของบริษัท รถไฟฟ้า ร.ฟ.ท. จำกัด

#### **ตำแหน่งหน้าที่ปัจจุบัน นอกเหนือจากในองค์การมหาชน**

- ประธานกรรมการธนาคารออมสิน
- กรรมการ การไฟฟ้าส่วนภูมิภาค
- กรรมการ การประปาส่วนภูมิภาค
- กรรมการ บริษัท ทิพยประกันภัย จำกัด (มหาชน)





**ชื่อ-นามสกุล :** นายโชติศักดิ์ อาสภวิริยะ

**ตำแหน่ง :** กรรมการผู้ทรงคุณวุฒิ

**เกิดเมื่อวันที่ :** 26 มีนาคม 2497

**อายุ** 60 ปี

**วุฒิการศึกษา**

- มัธยมศึกษาตอนปลาย โรงเรียนสวนกุหลาบวิทยาลัย
- ปริญญาตรี นิติศาสตร์ มหาวิทยาลัยธรรมศาสตร์
- ปริญญาโท Business Education Portland State University, U.S.A.
- ปริญญาโท วารสารศาสตร์ มหาวิทยาลัย สาขาการสื่อสารภาครัฐและเอกชน มหาวิทยาลัยธรรมศาสตร์

**หลักสูตรการอบรม**

- หลักสูตร ภาครัฐร่วมเอกชน รุ่นที่ 9 วิทยาลัยป้องกันราชอาณาจักร
- ผู้บริหารกระบวนการยุติธรรมระดับสูงรุ่นที่ 9 วิทยาลัยการยุติธรรม

**ประวัติการทำงาน**

- พ.ศ. 2549 - กรรมการผู้อำนวยการใหญ่ บริษัท ท่าอากาศยานไทย จำกัด (มหาชน)
- พ.ศ. 2548 - กรรมการการรถไฟฯขนส่งมวลชนแห่งประเทศไทย
- พ.ศ. 2546 - กรรมการผู้จัดการ ธนาคารพัฒนาวิสาหกิจขนาดกลางและขนาดย่อมแห่งประเทศไทย (SME BANK)
- พ.ศ. 2546 - คณะกรรมการอิสระ กรรมการบริษัท บริษัท วิทยุการบินแห่งประเทศไทย จำกัด
- พ.ศ. 2544 - กรรมการบริษัทประกันสินเชื่ออุตสาหกรรมขนาดย่อม
- พ.ศ. 2544 - คณะกรรมการบริหาร กรรมการ บริษัทประกันสินเชื่ออุตสาหกรรมขนาดย่อม
- พ.ศ. 2534 - ผู้จัดการฝ่ายอาวุโส ธนาคารนครหลวงไทย

**ตำแหน่งหน้าที่ปัจจุบัน นอกเหนือจากในองค์การมหาชน**

- กรรมการบริหารบริษัท East water จำกัด มหาชน
- ผู้อำนวยการบริษัท ทีวีไคเร็ค มหาชน จำกัด
- ประธานกรรมการบริษัท ฟิวเจอร์วิชั่น จำกัด
- ประธานกรรมการ บิสซิเนสแอร์ เซนเตอร์

**ชื่อ-นามสกุล :** นางสาวเสาวนีย์ จิระวุฒิกุล

**ตำแหน่ง :** กรรมการผู้ทรงคุณวุฒิ

**เกิดเมื่อวันที่ :** 5 มิถุนายน 2508

**อายุ** 49 ปี

#### **วุฒิการศึกษา**

- มัธยมศึกษาปีที่ 5 โรงเรียนเบญจมราชาลัย
- ศิลปศาสตรบัณฑิต มหาวิทยาลัยกรุงเทพ
- รัฐประศาสนศาสตรมหาบัณฑิต จุฬาลงกรณ์มหาวิทยาลัย
- ประกาศนียบัตร หลักสูตรป้องกันราชอาณาจักรภาครัฐร่วมเอกชน วิทยาลัยป้องกันราชอาณาจักร

#### **หลักสูตรการอบรม**

- ผู้บริหารระดับสูงวิทยาการพลังงานรุ่นที่ 3
- การบริหารกิจการบ้านเมืองที่ดีเพื่อการพัฒนาอย่างยั่งยืนสำหรับนักบริหารระดับสูงรุ่นที่ 1
- นักบริหารการยุติธรรมทางปกครองระดับสูง (บยป4)
- วิทยาลัยป้องกันราชอาณาจักร วปอ 2554

#### **ประวัติการทำงาน**

- |                    |  |
|--------------------|--|
| พ.ศ. 2555-ปัจจุบัน | กรรมาธิการแรงงานและสวัสดิการสังคมวุฒิสภา                 |
| พ.ศ. 2540-ปัจจุบัน | กรรมการผู้จัดการบริษัท โมเดไทย จำกัด                     |
| พ.ศ. 2540-2545     | กรรมการผู้จัดการบริษัท สงขลาไฟรสเซนซีฟู้ดส์ จำกัด        |
| พ.ศ. 2535-2536     | ผู้จัดการฝ่ายการตลาดอาวุโสบริษัท สมประสงค์ จำกัด (มหาชน) |

#### **ตำแหน่งหน้าที่ปัจจุบัน นอกเหนือจากในองค์การมหาชน**

กรรมการผู้จัดการบริษัท โมเดไทย จำกัด



**ชื่อ-นามสกุล :** นายชัยวัช เสาวพนธ์

**ตำแหน่ง :** กรรมการภาคเอกชน

**เกิดเมื่อวันที่ :** 26 มกราคม 2504

**อายุ** 53 ปี

### **วุฒิการศึกษา**

- ปริญญาตรี วิศวกรรมศาสตรบัณฑิต (โยธา) มหาวิทยาลัยเชียงใหม่
- Master of Applied Science (Civil Engineering)  
University of Waterloo, Canada

### **หลักสูตรการอบรม**

- Role of the Compensation Committee (RCC) รุ่นที่ 15/2012  
สมาคมส่งเสริมสถาบันกรรมการบริษัทไทย (IOD)
- Director Certification Program (DCP) รุ่นที่ 159/2012  
สมาคมส่งเสริมสถาบันกรรมการบริษัทไทย (IOD)
- Director Accreditation Program (DAP) รุ่นที่ 75/2551  
สถาบันวิทยากรตลาดทุน
- ผู้บริหารเทคโนโลยีสารสนเทศระดับสูง รุ่นที่ 6 สถาบันพัฒนาข้าราชการพลเรือน  
สำนักงาน ก.พ.
- นักบริหารงานมหาวิทยาลัยระดับสูง รุ่นที่ 4 ทบวงมหาวิทยาลัย

### **ประวัติการทำงาน**

พ.ศ. 2556	กรรมการธนาคารออมสิน
พ.ศ. 2555	กรรมการโรงงานไฟฟ้ วมสรรพสามิต
พ.ศ. 2554	กรรมการการไฟฟ้าส่วนภูมิภาค, อาจารย์ภาควิชาวิศวกรรมโยธา มหาวิทยาลัยเชียงใหม่
พ.ศ. 2551	อนุกรรมการพัฒนารูปแบบและวิธีการเรียนรู้ผ่านระบบสารสนเทศ กระทรวงศึกษาธิการ
พ.ศ. 2548-2549	ที่ปรึกษาประธานคณะกรรมการการรถไฟ
พ.ศ. 2547-2549	ประธานอนุกรรมการ สำนักงานส่งเสริมอุตสาหกรรมซอฟต์แวร์แห่งชาติ จังหวัดเชียงใหม่
พ.ศ. 2545-2548	ผู้อำนวยการสถานบริการเทคโนโลยีสารสนเทศ มหาวิทยาลัยเชียงใหม่
พ.ศ. 2542-2545	ผู้อำนวยการสำนักบริการคอมพิวเตอร์ มหาวิทยาลัยเชียงใหม่
พ.ศ. 2539-2542	ผู้ช่วยอธิการบดี มหาวิทยาลัยเชียงใหม่
พ.ศ. 2533-2539	รองคณบดีฝ่ายกิจการนักศึกษา คณะวิศวกรรมศาสตร์ มหาวิทยาลัยเชียงใหม่
พ.ศ. 2525-2527	วิศวกรโยธา สำนักงานพลังงานแห่งชาติ

### **ตำแหน่งหน้าที่ปัจจุบัน นอกเหนือจากในองค์กรมหาชน**

ข้าราชการบำนาญ คณะวิศวกรรมศาสตร์ มหาวิทยาลัยเชียงใหม่





**ชื่อ-นามสกุล :** นางอรอนงค์ มณีกาญจน์

**ตำแหน่ง :** กรรมการภาคเอกชน

**เกิดเมื่อวันที่ :** 28 กรกฎาคม 2491

**อายุ** 66 ปี

**วุฒิการศึกษา**

- บัณฑิตบัณฑิต มหาวิทยาลัยธรรมศาสตร์
- นิติศาสตรบัณฑิต มหาวิทยาลัยธรรมศาสตร์
- พัฒนบริหารศาสตรมหาบัณฑิตทางรัฐประศาสนศาสตร์ สถาบันบัณฑิตพัฒนบริหารศาสตร์

**หลักสูตรการอบรม**

- Mini Master of Management กระทรวงการคลัง รุ่นที่ 1
- นักบริหารระดับสูงหลักสูตรที่ 1 รุ่นที่ 38 วิทยาลัยนักบริหาร สถาบันข้าราชการพลเรือน
- หลักสูตรเมืองการปกครองในระบอบประชาธิปไตย สำหรับนักบริหารระดับสูง รุ่นที่ 8 วิทยาลัยการเมืองการปกครอง สถาบันพระปกเกล้า

**ประวัติการทำงาน**

- พ.ศ. 2551 กรรมการการท่องเที่ยวแห่งประเทศไทย, รองอธิบดีกรมบัญชีกลาง
- พ.ศ. 2551 กรรมการธนาคารออมสิน, รองอธิบดีกรมบัญชีกลาง
- พ.ศ. 2551 กรรมการสำนักงานสลากกินแบ่งรัฐบาล
- พ.ศ. 2551 กรรมการผู้แทนกระทรวงการคลัง สำนักงานกองทุนสนับสนุนการสร้างเสริมสุขภาพ
- พ.ศ. 2551 กรรมการสถาบันมาตรวิทยาแห่งชาติ
- พ.ศ. 2550 กรรมการการท่องเที่ยวแห่งประเทศไทย
- พ.ศ. 2550 กรรมการธนาคารออมสิน, รองอธิบดีกรมบัญชีกลาง
- พ.ศ. 2550 กรรมการผู้แทนกระทรวงการคลัง สำนักงานกองทุนสนับสนุนการสร้างเสริมสุขภาพ
- พ.ศ. 2549 กรรมการการท่องเที่ยวแห่งประเทศไทย, กรรมการธนาคารออมสิน
- พ.ศ. 2549 กรรมการองค์การสื่อสารมวลชนแห่งประเทศไทย
- พ.ศ. 2548 กรรมการผู้แทนกระทรวงการคลัง สำนักงานกองทุนสนับสนุนการสร้างเสริมสุขภาพ
- พ.ศ. 2547 กรรมการองค์การสวนพฤกษศาสตร์

**ตำแหน่งหน้าที่ปัจจุบัน นอกเหนือจากในองค์การมหาชน**

- ข้าราชการบำนาญ กรมบัญชีกลาง
- คณะกรรมการตรวจสอบ สถาบันมาตรวิทยาแห่งชาติ กระทรวงวิทยาศาสตร์และเทคโนโลยี



**ชื่อ-นามสกุล :** นายโชติโรจน์ วงศ์วรรณ

**ตำแหน่ง :** กรรมการภาคเอกชน

**เกิดเมื่อวันที่ :** 5 เมษายน 2504

**อายุ** 53 ปี

**วุฒิการศึกษา**

- อุดมศึกษา โรงเรียนเตรียมอุดมศึกษา
- ปริญญาตรี เศรษฐศาสตรบัณฑิต มหาวิทยาลัยเชียงใหม่
- ปริญญาโท บริหารธุรกิจมหาบัณฑิต มหาวิทยาลัย Campbell, North Carolina, USA.

**หลักสูตรการอบรม**

- Training Program for Thai & Philippine SME Manager & Officials in Korea โดยกรมส่งเสริมอุตสาหกรรม กระทรวงอุตสาหกรรม
- The Executive Management Seminar 2002
- The Program on Corporate Management for Thailand (THCM)

**ประวัติการทำงาน**

- พ.ศ. 2551-2553 รองประธานสภาอุตสาหกรรมจังหวัดเชียงใหม่
- พ.ศ. 2540-ปัจจุบัน กรรมการผู้จัดการ บริษัท ลานนาเกษตรอุตสาหกรรม จำกัด
- พ.ศ. 2533-2540 กรรมการผู้จัดการ บริษัท แชน-แทป อินเตอร์เนชั่นแนล จำกัด
- พ.ศ. 2532-ปัจจุบัน กรรมการผู้จัดการ บริษัท ไทรแอกโกรแพลนเทค จำกัด
- พ.ศ. 2531-ปัจจุบัน กรรมการผู้จัดการ บริษัท เทพวงศ์ จำกัด
- พ.ศ. 2531-ปัจจุบัน ผู้จัดการโรงบ่ม หสน.สถานีบ่มไบยาเวอร์ยีนีย ดอนมูล อ.สูงเม่น จ.แพร่

**ตำแหน่งหน้าที่ปัจจุบัน** นอกเหนือจากในองค์การมหาชน  
 กรรมการผู้จัดการ บริษัท ลานนาเกษตรอุตสาหกรรม จำกัด



## ประวัติความเป็นมาของสำนักงานพัฒนาพิงคนคร (องค์การมหาชน)

สำนักงานพัฒนาพิงคนคร (องค์การมหาชน) : สพค. จัดตั้งขึ้นตามพระราชกฤษฎีกาจัดตั้งสำนักงานพัฒนาพิงคนคร (องค์การมหาชน) พ.ศ. 2556 ซึ่งประกาศในราชกิจจานุเบกษา เล่ม 130 ตอนที่ 15 ก เมื่อวันที่ 11 กุมภาพันธ์ 2556 โดยมีจุดมุ่งหมายในการพัฒนาพื้นที่จังหวัดเชียงใหม่และพื้นที่ที่เชื่อมโยงหรือต่อเนื่องกับเขตพื้นที่จังหวัดเชียงใหม่ เพื่อเพิ่มพูนศักยภาพการเป็นแหล่งท่องเที่ยวเกี่ยวกับทั้งเพื่อยกระดับคุณภาพชีวิตและความเป็นอยู่ของประชาชนในพื้นที่ดังกล่าว โดยมีการรวบรวมและโอนกิจการโครงการเชียงใหม่ไนท์ซาฟารีจากองค์การบริหารการพัฒนาพื้นที่พิเศษเพื่อการท่องเที่ยวอย่างยั่งยืน (องค์การมหาชน) และศูนย์ประชุมและแสดงสินค้านานาชาติ จังหวัดเชียงใหม่ จากสำนักปลัดกระทรวงการท่องเที่ยวและกีฬา มาอยู่ภายใต้การบริหารของ สพค.

คณะรัฐมนตรีมีมติเมื่อวันที่ 21 พฤษภาคม 2556 อนุมัติโอนบรรดาอำนาจหน้าที่ กิจการ ทรัพย์สิน สิทธิ หนี้ และงบประมาณขององค์การบริหารการพัฒนาพื้นที่พิเศษเพื่อการท่องเที่ยวอย่างยั่งยืน (องค์การมหาชน) (อพท.) เฉพาะในส่วนของสำนักงานพื้นที่พิเศษเชียงใหม่ไนท์ซาฟารี ให้กับสำนักงานพัฒนาพิงคนคร (องค์การมหาชน) (สพค.)

คณะรัฐมนตรีมีมติเมื่อวันที่ 8 ตุลาคม 2556 อนุมัติโอนบรรดาอำนาจหน้าที่ กิจการ ทรัพย์สิน สิทธิ หนี้ และงบประมาณของสำนักงานปลัดกระทรวง กระทรวงการท่องเที่ยวและกีฬา ในส่วนของศูนย์ประชุมและแสดงสินค้านานาชาติ เฉลิมพระเกียรติ 7 รอบ พระชนมพรรษา ไปเป็นของสำนักงานพัฒนาพิงคนคร (องค์การมหาชน) ตามความในมาตรา 40 แห่งพระราชกฤษฎีกาจัดตั้งสำนักงานพัฒนาพิงคนคร (องค์การมหาชน) พ.ศ. 2556 ต่อไป

### วิสัยทัศน์ พันธกิจ ยุทธศาสตร์เป้าประสงค์ และกลยุทธ์

#### วิสัยทัศน์

องค์กรที่มีขีดสมรรถนะสูงในการบริหารจัดการพื้นที่เพื่อการท่องเที่ยว และธุรกิจเชื่อมโยงที่มีขีดความสามารถระดับสากล ภายใต้การบูรณาการร่วมกับทุกภาคส่วน

#### พันธกิจ

- 1) วางแผน พัฒนา และบริหารจัดการแหล่งท่องเที่ยว ที่พัก ศูนย์ประชุม และกิจการที่ต่อเนื่องเพื่อการพัฒนาพิงคนคร
- 2) พัฒนาโครงข่ายการคมนาคมขนส่ง และการสาธารณูปโภคด้านการท่องเที่ยวและภารกิจที่เกี่ยวข้อง
- 3) ประสานงานและสนับสนุนหน่วยงานภาครัฐ องค์กรปกครองส่วนท้องถิ่นและภาคเอกชนที่เกี่ยวข้องในการพัฒนาพิงคนคร

4) อนุรักษ์และส่งเสริมศิลปะ จารีตประเพณี ภูมิปัญญาท้องถิ่นและวัฒนธรรมอันดีงามของท้องถิ่นในพื้นที่  
การพัฒนาพิกคนคร

5) ส่งเสริมให้เกิดการจ้างงานและยกระดับคุณภาพชีวิตและความเป็นอยู่ของประชาชนในพื้นที่การพัฒนา  
พิกคนครโดยคำนึงถึงการมีส่วนร่วมของประชาชนและชุมชน

### วัตถุประสงค์

“การพัฒนาพิกคนคร” หมายถึง การพัฒนาพื้นที่จังหวัดเชียงใหม่และพื้นที่เชื่อมโยง หรือต่อเนื่องกับเขต  
พื้นที่จังหวัดเชียงใหม่ เพื่อเพิ่มพูนศักยภาพการเป็นแหล่งท่องเที่ยวเกี่ยวกับทั้งเพื่อยกระดับคุณภาพชีวิตและความ  
เป็นอยู่ของประชาชนในพื้นที่ดังกล่าว

ตามมาตรา 7 แห่งพระราชกฤษฎีกาจัดตั้งสำนักงานพัฒนาพิกคนคร (องค์การมหาชน) พ.ศ. 2556 ให้  
สำนักงานมีวัตถุประสงค์ ดังต่อไปนี้

(1) วางแผน พัฒนา และบริหารจัดการแหล่งท่องเที่ยว ที่พัก ศูนย์ประชุม และกิจการที่ต่อเนื่องเพื่อการพัฒนา  
พิกคนคร

(2) พัฒนาโครงการข้ายการคมนาคมขนส่ง และการสาธารณูปโภคเพื่อส่งเสริมภารกิจ ตามข้อ 1

(3) ประสานงานและสนับสนุนหน่วยงานภาครัฐ องค์กรปกครองส่วนท้องถิ่นและภาคเอกชนที่เกี่ยวข้องใน  
การพัฒนาพิกคนคร

(4) อนุรักษ์และส่งเสริมศิลปะ จารีตประเพณี ภูมิปัญญาท้องถิ่นและวัฒนธรรมอันดีงามของท้องถิ่นใน  
พื้นที่การพัฒนาพิกคนคร

(5) ส่งเสริมให้เกิดการจ้างงานและยกระดับคุณภาพชีวิตและความเป็นอยู่ของประชาชนในพื้นที่การพัฒนา  
พิกคนครโดยคำนึงถึงการมีส่วนร่วมของประชาชนและชุมชน

### ประเด็นยุทธศาสตร์ เป้าประสงค์เชิงยุทธศาสตร์ และกลยุทธ์

**ประเด็นยุทธศาสตร์ที่ 1 :** สนับสนุน/ส่งเสริมการพัฒนาแหล่งท่องเที่ยวภายในจังหวัดเชียงใหม่และพื้นที่  
เชื่อมโยงให้มีขีดความสามารถในการแข่งขัน

**เป้าประสงค์เชิงยุทธศาสตร์ :** การพัฒนาแหล่งท่องเที่ยวเชิงสร้างสรรค์ที่มีคุณภาพมาตรฐานและมีความ  
โดดเด่น การเพิ่มคุณค่า (value added) เพื่อยกระดับแหล่งท่องเที่ยว และการเชื่อมโยงแหล่งท่องเที่ยวต่างๆ ใน  
พื้นที่

กลยุทธ์ :

1. พัฒนาแหล่งท่องเที่ยวเดิมให้มีการบริหารจัดการตามมาตรฐานสากล
2. พัฒนากิจกรรม รูปแบบ และสถานที่ท่องเที่ยวแหล่งใหม่
3. ส่งเสริมและสนับสนุนการท่องเที่ยวให้ตอบ สสนองต่อความต้องการของตลาดยุคใหม่
4. เชื่อมโยงแหล่งท่องเที่ยวเพื่อสร้างจุดขาย/มูลค่าของแหล่งท่องเที่ยว

**ประเด็นยุทธศาสตร์ที่ 2 :** สนับสนุนการพัฒนากระบวนการบริหารจัดการท่องเที่ยวให้มีมาตรฐานระดับสากลและยั่งยืน

เป้าประสงค์เชิงยุทธศาสตร์ : ระบบการบริหารจัดการแหล่งท่องเที่ยวและศูนย์ประชุมและแสดงสินค้านานาชาติเฉลิมพระเกียรติ 7 รอบ พระชนมพรรษา ที่ทันสมัย มีประสิทธิภาพ

กลยุทธ์ :

1. กำหนด/พัฒนามาตรฐานการบริหารจัดการด้านการท่องเที่ยว
2. สร้างมูลค่าเพิ่มทางศิลปวัฒนธรรม และภูมิปัญญาท้องถิ่น
3. พัฒนาการตลาดและการประชาสัมพันธ์เชิงรุก

**ประเด็นยุทธศาสตร์ที่ 3 :** ส่งเสริม/ปรับปรุงและพัฒนาโครงสร้างพื้นฐาน สาธารณูปโภค และสิ่งอำนวยความสะดวก เพื่อเชื่อมโยงและบูรณาการด้านการท่องเที่ยว

เป้าประสงค์เชิงยุทธศาสตร์ : การปรับปรุงและพัฒนาโครงข่ายระบบการคมนาคม การขนส่ง ให้เข้าถึงแหล่งท่องเที่ยว การพัฒนาสิ่งอำนวยความสะดวกเพื่อเพิ่มขีดความสามารถในการรองรับของแหล่งท่องเที่ยว และการปรับปรุงภูมิสถาปัตยกรรมในพื้นที่ให้โดดเด่นและมีเอกลักษณ์

กลยุทธ์ :

1. ประสานการออกแบบผังเมือง/ภูมิทัศน์ของเมืองที่เอื้อต่อการส่งเสริมศักยภาพการท่องเที่ยว
2. วางแผนและเชื่อมโยงการพัฒนาโครงสร้างพื้นฐาน สาธารณูปโภค และสิ่งอำนวยความสะดวกเพื่อการท่องเที่ยวอย่างบูรณาการ
3. ประสานการบริหารจัดการด้านคมนาคมขนส่งเพื่อส่งเสริมศักยภาพด้านการท่องเที่ยว

**ประเด็นยุทธศาสตร์ที่ 4 :** พัฒนาการบริหารจัดการข้อมูล องค์กรความรู้ที่ทันสมัย และเครือข่ายการพัฒนาที่เข้มแข็ง

เป้าประสงค์เชิงยุทธศาสตร์ : การเผยแพร่ข้อมูลด้านการท่องเที่ยว การจัดทำระบบฐานองค์ความรู้ของแหล่งท่องเที่ยวทางธรรมชาติและที่สร้างขึ้น ประวัติศาสตร์ ศิลปะ วัฒนธรรม ประเพณี ในพื้นที่พิกคนคร โดยบูรณาการร่วมกับภาครัฐ ภาคเอกชน และท้องถิ่น

กลยุทธ์ :

1. พัฒนาสารสนเทศเพื่อการบริหารจัดการท่องเที่ยว
2. พัฒนาและบริหารจัดการองค์ความรู้ด้านการท่องเที่ยวและธุรกิจเชื่อมโยง
3. ส่งเสริมการเพิ่มทักษะ ความเชี่ยวชาญแก่บุคลากร/ผู้ประกอบการด้านการท่องเที่ยว
4. พัฒนาและประสานความร่วมมือระหว่างเครือข่ายการพัฒนาด้านการท่องเที่ยว

**ประเด็นยุทธศาสตร์ที่ 5 :** อนุรักษ์และส่งเสริมศิลปวัฒนธรรม ประเพณี และภูมิปัญญาท้องถิ่น  
เป้าประสงค์เชิงยุทธศาสตร์ : สนับสนุน ส่งเสริม สืบสาน พิถีพู่ และอนุรักษ์ศิลปวัฒนธรรม ประเพณี และภูมิปัญญาท้องถิ่น

กลยุทธ์ :

1. ส่งเสริมศิลปวัฒนธรรม ประเพณี และภูมิปัญญาท้องถิ่น เพื่อสร้างสรรค์สังคม
2. พัฒนาพิพิธภัณฑ์ท้องถิ่นและแหล่งเรียนรู้ชุมชน และเพิ่มคุณค่ามรดกทางวัฒนธรรม
3. สืบสานและอนุรักษ์ศิลปวัฒนธรรม ประเพณี และภูมิปัญญาท้องถิ่นอย่างยั่งยืน

**ประเด็นยุทธศาสตร์ที่ 6 :** พัฒนางค์กรให้มีขีดสมรรถนะสูงและเป็นมืออาชีพ  
เป้าประสงค์เชิงยุทธศาสตร์ : การบริหารจัดการองค์กรที่มีความทันสมัย มีธรรมาภิบาล และมีประสิทธิภาพ

กลยุทธ์ :

1. ส่งเสริมและพัฒนาบุคลากรให้มีขีดสมรรถนะสูง
2. พัฒนาระบบบริหารจัดการองค์กรที่มีประสิทธิภาพและทันสมัย
3. ส่งเสริมการบริหารจัดการที่มีธรรมาภิบาล และความรับผิดชอบต่อสังคม
4. สร้างภาพลักษณ์องค์กรที่ดี

# โครงสร้างและภารกิจของสำนักงานพัฒนาฟิงคนคร (องค์การมหาชน)

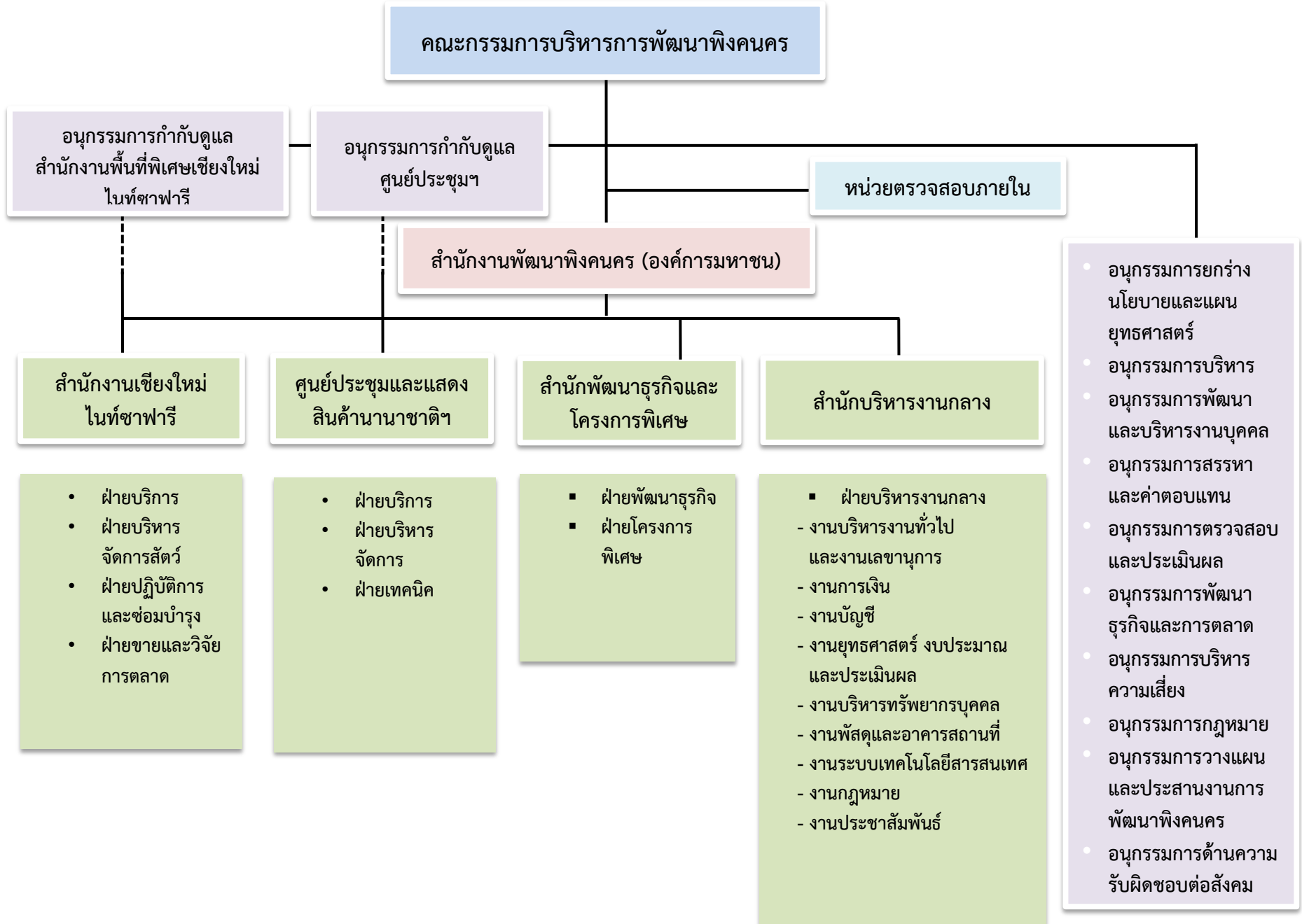

## สำนักงานพัฒนาพิงคนคร (องค์การมหาชน)

### สำนักงานเชียงใหม่ไนท์ซาฟารี

- บริหารจัดการเชียงใหม่ไนท์ซาฟารีให้เป็นแหล่งท่องเที่ยวที่สำคัญของประเทศและภูมิภาคเอเชียแปซิฟิก
- พัฒนาแหล่งท่องเที่ยวรูปแบบใหม่และเพิ่มทางเลือกให้นักท่องเที่ยวทั้งชาวไทยและชาวต่างประเทศ
- ยกย่องสินค้าและบริการท่องเที่ยวของจังหวัดเชียงใหม่ให้มีคุณภาพและมาตรฐานระดับสากล
- สร้างรายได้และการจ้างงานในจังหวัดเชียงใหม่และภูมิภาค รวมทั้งส่งเสริมการเรียนรู้และเข้าถึงทรัพยากรธรรมชาติและ

### ศูนย์ประชุมและแสดงสินค้านานาชาติฯ

- ดำเนินการด้านการตลาดโดยร่วมมือกับทุกภาคส่วนเพื่อให้บริการงานจัดประชุม/งานแสดงสินค้าที่ส่งเสริมการท่องเที่ยว วัฒนธรรม ธรรมชาติ ภูมิปัญญาท้องถิ่นและองค์ความรู้เกี่ยวกับประเทศเพื่อนบ้าน เป็นส่วนสำคัญในการสร้างรายได้และการจ้างงานให้จังหวัดเชียงใหม่และภูมิภาค
- อำนวยการจัดงานแสดง/กิจกรรมสร้างสรรค์เพื่อให้ศูนย์ฯ เป็นเวทีระดับชาติและนานาชาติที่ส่งเสริมชื่อเสียงของประเทศ
- บริหารจัดการศูนย์ประชุมฯ เกิดประสิทธิภาพสูงสุด

### สำนักพัฒนารัฐกิจและโครงการพิเศษ

- จัดทำแผนพัฒนาเพื่อการท่องเที่ยวในเขตพิงคนคร
- บริหารจัดการแหล่งท่องเที่ยวของพิงคนครให้เป็นแหล่งท่องเที่ยวที่สำคัญของประเทศและภูมิภาคเอเชียแปซิฟิก
- พัฒนาโครงข่ายโครงสร้างพื้นฐานที่จำเป็นต่อการพัฒนาในเขตพิงคนคร
- ดำเนินโครงการพิเศษอื่นๆ ตามที่ได้รับมอบหมายจากคณะกรรมการฯ

### สำนักบริหารงานกลาง

- ดำเนินการเกี่ยวกับงานบริหารทั่วไป งานช่วยอำนวยความสะดวก การเงิน การบัญชี การงบประมาณ การพัสดุ อาคารสถานที่ ยานพาหนะของสำนักงาน
- จัดทำแผนยุทธศาสตร์ แผนปฏิบัติงาน และงบประมาณ ให้สอดคล้องกับวัตถุประสงค์การจัดตั้งสำนักงาน รวมทั้งติดตามและประเมินผลการปฏิบัติงาน
- ดำเนินการเกี่ยวกับการบริหารงานทรัพยากรบุคคล กฎหมาย และระเบียบที่เกี่ยวข้อง และระบบงานเทคโนโลยีสารสนเทศ
- ประชาสัมพันธ์และเผยแพร่กิจกรรมความรู้ ความก้าวหน้า และผลงานของสำนักงาน

## คณะกรรมการบริหารการพัฒนาพิงคนคร

### 1.1 องค์ประกอบของคณะกรรมการบริหารการพัฒนาพิงคนคร” ประกอบด้วย

- (1) ประธานกรรมการซึ่งคณะรัฐมนตรีแต่งตั้ง
- (2) กรรมการโดยตำแหน่ง จำนวนสามคน ได้แก่ ผู้อำนวยการสำนักงบประมาณ ผู้ว่าราชการจังหวัดเชียงใหม่ และนายกองค์การบริหารส่วนจังหวัดเชียงใหม่
- (3) กรรมการซึ่งคณะรัฐมนตรีแต่งตั้งจากภาคเอกชนในพื้นที่การพัฒนาพิงคนครจำนวนสามคน
- (4) กรรมการผู้ทรงคุณวุฒิ จำนวนไม่เกินสามคน ซึ่งคณะรัฐมนตรีแต่งตั้งจากผู้มีความรู้ ความเชี่ยวชาญ และประสบการณ์เป็นที่ประจักษ์ในด้านการบริหารจัดการ การเกษตร การพัฒนาสังคม กฎหมาย การท่องเที่ยว สิ่งแวดล้อม การอนุรักษ์และฟื้นฟูทรัพยากรธรรมชาติ การประชุม หรือด้านอื่นที่เกี่ยวข้องและเป็นประโยชน์ต่อกิจการของสำนักงาน โดยในจำนวนนี้ต้องเป็นผู้ทรงคุณวุฒิซึ่งมิใช่ข้าราชการหรือผู้ปฏิบัติงานในหน่วยงานของรัฐที่มีตำแหน่งหรือเงินเดือนประจำร่วมอยู่ด้วย
- (5) ผู้อำนวยการเป็นกรรมการและเลขานุการโดยตำแหน่ง และผู้อำนวยการสามารถแต่งตั้งเจ้าหน้าที่เป็นผู้ช่วยเลขานุการได้ตามความจำเป็น

คณะกรรมการบริหารการพัฒนาพิงคนครชุดปัจจุบัน ดำรงตำแหน่งตั้งแต่วันที่ ๑ ตุลาคม ๒๕๕๖ จนถึงปัจจุบัน โดยมีองค์ประกอบดังนี้

- |                                       |                      |
|---------------------------------------|----------------------|
| (1) นายอุดม พัวสกุล                   | ประธานกรรมการ        |
| (2) นายสมศักดิ์ โชติรัตน์ศิริ         | กรรมการ              |
| ผู้อำนวยการสำนักงบประมาณ              |                      |
| (3) นายวิเชียร พุฒิวิญญู              | กรรมการ              |
| ผู้ว่าราชการจังหวัดเชียงใหม่          |                      |
| (4) นายบุญเลิศ บุรณุปกรณ์             | กรรมการ              |
| นายกองค์การบริหารส่วนจังหวัดเชียงใหม่ |                      |
| (5) นางชูจิรา กองแก้ว                 | กรรมการผู้ทรงคุณวุฒิ |
| (6) นายโชติศักดิ์ อาสภวิริยะ          | กรรมการผู้ทรงคุณวุฒิ |
| (7) นางสาวเสาวนีย์ จิระวุฒิกุล        | กรรมการผู้ทรงคุณวุฒิ |
| (8) นางอรอนงค์ มณีกาญจน์              | กรรมการภาคเอกชน      |
| (9) นายชัยธวัช เสาวพนธ์               | กรรมการภาคเอกชน      |
| (10) นายโชติโรจน์ วงศ์วรรณ            | กรรมการภาคเอกชน      |
| (11) นายศรวิฑูรี ศรีศกุน              | กรรมการและเลขานุการ  |

ปฏิบัติหน้าที่ผู้อำนวยการสำนักงานพัฒนาพิงคนคร

## 1.2 วาระการดำรงตำแหน่งของคณะกรรมการบริหารการพัฒนาฟิงคนคร

ประธานกรรมการและกรรมการมีวาระการดำรงตำแหน่งคราวละสี่ปี เมื่อครบกำหนดตามวาระ หากยังมีได้มีการแต่งตั้งประธานกรรมการขึ้นใหม่ ให้ประธานกรรมการซึ่งพ้นจากตำแหน่งตามวาระนั้นอยู่ในตำแหน่งเพื่อดำเนินงานต่อไปจนกว่าประธานกรรมการหรือกรรมการซึ่งได้รับตำแหน่งใหม่เข้ารับหน้าที่

ประธานกรรมการหรือกรรมการซึ่งพ้นจากตำแหน่งตามวาระอาจได้รับแต่งตั้งอีกได้ แต่ติดต่อกันไม่เกินสองวาระ

## 1.3 อำนาจหน้าที่ของคณะกรรมการ

คณะกรรมการมีอำนาจหน้าที่ควบคุมดูแลสำนักงานให้ดำเนินกิจการให้เป็นไปตามวัตถุประสงค์ที่กำหนดไว้ อำนาจหน้าที่เช่นว่านี้ให้รวมถึง

- (1) กำหนดนโยบายการบริหารงาน และให้ความเห็นชอบแผนการดำเนินงานของสำนักงาน
- (2) อนุมัติแผนการลงทุน แผนการเงิน โครงการ และงบประมาณประจำปีของสำนักงาน
- (3) ให้ความเห็นชอบหลักเกณฑ์การจัดเก็บและอัตราค่าธรรมเนียม ค่าบำรุง ค่าตอบแทน หรือค่าบริการในการดำเนินการของสำนักงาน
- (4) ดูแลฐานะและความมั่นคงทางการเงิน ให้ความเห็นชอบรายงานการเงิน พิจารณารายงานของผู้ตรวจสอบการเงิน และวางระเบียบ กฎเกณฑ์ หรือข้อห้ามทางการเงิน
- (5) กำหนดหลักเกณฑ์และวิธีการในการให้ทุนเพื่อสนับสนุนการดำเนินงานของสำนักงาน
- (6) ให้คำแนะนำหรือเสนอแนะการแก้ไขปัญหาหรืออุปสรรคอันเกิดจากการบริหารจัดการ ตลอดจนเสนอคณะรัฐมนตรีหรือรัฐมนตรีเพื่อพิจารณาสั่งการในกรณีมีปัญหาหรืออุปสรรคเกี่ยวกับการประสานงานในการดำเนินการตามวัตถุประสงค์และอำนาจหน้าที่ของสำนักงาน
- (7) ประเมินผลการปฏิบัติงานของผู้อำนวยการและผู้ปฏิบัติงานของสำนักงานตามหลักเกณฑ์และวิธีการที่คณะกรรมการกำหนด
- (8) ควบคุมดูแลการดำเนินงานและการบริหารงานทั่วไป ตลอดจนออกระเบียบ ข้อบังคับ ประกาศหรือข้อกำหนดของสำนักงานในเรื่องดังต่อไปนี้
  - (ก) การบริหารงานทั่วไปของสำนักงาน การจัดแบ่งส่วนงานของสำนักงานและขอบเขตอำนาจหน้าที่ของส่วนงานดังกล่าว
  - (ข) การกำหนดตำแหน่ง คุณสมบัติเฉพาะตำแหน่ง อัตราเงินเดือน ค่าจ้าง และเงินอื่นของเจ้าหน้าที่และลูกจ้าง
  - (ค) การคัดเลือก การบรรจุ การแต่งตั้ง การประเมินผลงาน การถอดถอน วินัยและการลงโทษทางวินัย การออกจากตำแหน่ง การร้องทุกข์และการอุทธรณ์การลงโทษของเจ้าหน้าที่และลูกจ้างรวมทั้งวิธีการและเงื่อนไขในการจ้างลูกจ้าง



(ง) การบริหารและการจัดการการเงิน การพัสดุ และทรัพย์สินของสำนักงานรวมทั้งการบัญชี และการจำหน่ายทรัพย์สินจากบัญชีเป็นสูญ

(จ) การจัดสวัสดิการและสิทธิประโยชน์อื่นแก่เจ้าหน้าที่และลูกจ้าง

(ฉ) ขอบเขตอำนาจหน้าที่และระเบียบเกี่ยวกับการปฏิบัติหน้าที่ของผู้ตรวจสอบภายใน

(ช) การสรรหา การแต่งตั้ง และการถอดถอนผู้อำนวยการ การปฏิบัติงานของผู้อำนวยการ และการมอบหมายให้ผู้อื่นปฏิบัติงานแทน

(9) ให้ความเห็นขอรายงานประจำปีและเสนอต่อรัฐมนตรีเพื่อปฏิบัติการให้เป็นไปตามพระราชกฤษฎีกานี้

(10) กระทำการอื่นใดที่จำเป็นหรือต่อเนืองเพื่อให้บรรลุวัตถุประสงค์ของสำนักงานหรือตามที่ คณะรัฐมนตรีมอบหมาย

#### 1.4 การบริหารของคณะกรรมการบริหารการพัฒนาพิงคนครในวาระเริ่มแรก

ในวาระเริ่มแรก คณะกรรมการบริหารการพัฒนาพิงคนคร ประกอบด้วย ปลัดสำนักนายกรัฐมนตรีเป็นประธานกรรมการ เลขาธิการคณะรัฐมนตรี ผู้อำนวยการสำนักงานงบประมาณเลขาธิการ คณะกรรมการกฤษฎีกา เลขาธิการ ก.พ.ร. ผู้ว่าราชการจังหวัดเชียงใหม่ และผู้ทรงคุณวุฒิซึ่งรัฐมนตรีแต่งตั้ง จำนวนสามคน เป็นกรรมการ และผู้ปฏิบัติหน้าที่ผู้อำนวยการเป็นกรรมการและเลขานุการ

โดยปฏิบัติหน้าที่คณะกรรมการตามพระราชกฤษฎีกาจัดตั้งสำนักงานพัฒนาพิงคนคร (องค์การมหาชน) พ.ศ. 2556 ไปพลางก่อนจนกว่าจะมีการแต่งตั้งคณะกรรมการตามพระราชกฤษฎีกานี้ ซึ่งคณะกรรมการบริหารการพัฒนาพิงคนครในวาระเริ่มแรกดำรงตำแหน่งตั้งแต่วันที่ 12 กุมภาพันธ์ 2556 จนถึงวันที่ 30 กันยายน 2556

#### คณะอนุกรรมการ

คณะกรรมการมีอำนาจแต่งตั้งผู้ทรงคุณวุฒิซึ่งมีความเชี่ยวชาญในด้านที่เป็นประโยชน์ต่อการดำเนินงานของสำนักงานเป็นที่ปรึกษาคณะกรรมการ และมีอำนาจแต่งตั้งคณะอนุกรรมการ ตลอดจนคณะทำงาน เพื่อพิจารณาหรือปฏิบัติการอย่างหนึ่งอย่างใดตามที่คณะกรรมการมอบหมายได้

ที่ปรึกษาคณะกรรมการ คณะอนุกรรมการ และคณะทำงานจะต้องไม่เป็นผู้มีส่วนได้เสียในกิจการที่กระทำกับสำนักงาน หรือในกิจการที่เป็นการแข่งขันกับกิจการของสำนักงานหรือขัดหรือแย้งกับวัตถุประสงค์ของสำนักงาน ทั้งนี้ ไม่ว่าโดยทางตรงหรือทางอ้อม เว้นแต่เป็นผู้ซึ่งคณะกรรมการมอบหมายให้เป็นประธานกรรมการ กรรมการ หรือผู้แทนของสำนักงานในการเข้าร่วมทุนกับนิติบุคคลอื่น

คณะกรรมการบริหารการพัฒนาพิงคนคร ได้แต่งตั้งคณะอนุกรรมการเพื่อดำเนินการพิจารณา กลั่นกรองเรื่องต่างๆ เพื่อการขับเคลื่อนการดำเนินงานของสำนักงานพัฒนาพิงคนคร (องค์การมหาชน) รวมจำนวน 12 คณะ ประกอบด้วย

- (1) คณะอนุกรรมการกำกับดูแลสำนักงานพื้นที่พิเศษเชียงใหม่ไนท์ซาฟารี
- (2) คณะอนุกรรมการกำกับดูแลศูนย์ประชุมและแสดงสินค้านานาชาติ เฉลิมพระเกียรติ 7 รอบ

พระชนมพรรษา

- (3) คณะอนุกรรมการยกร่างนโยบายและแผนยุทธศาสตร์
- (4) คณะอนุกรรมการบริหาร
- (5) คณะอนุกรรมการพัฒนาและบริหารงานบุคคล
- (6) คณะอนุกรรมการสรรหาและค่าตอบแทน
- (7) คณะอนุกรรมการตรวจสอบและประเมินผล
- (8) คณะอนุกรรมการพัฒนาธุรกิจและการตลาด
- (9) คณะอนุกรรมการบริหารความเสี่ยง
- (10) คณะอนุกรรมการกฎหมาย
- (11) คณะอนุกรรมการวางแผนและประสานงานการพัฒนาฟิงคนคร
- (12) คณะอนุกรรมการด้านความรับผิดชอบต่อสังคม

# การบริหารสำนักงานเชียงใหม่ไนท์ซาฟารี

เชียงใหม่ไนท์ซาฟารีเป็นแหล่งท่องเที่ยวที่สำคัญของจังหวัดเชียงใหม่ ตั้งอยู่ในจังหวัดเชียงใหม่ อยู่ในพื้นที่ของอุทยานแห่งชาติดอยสุเทพ-ปุย ซึ่งกินพื้นที่ของ 3 ตำบล คือ ตำบลแม่เหียะ ตำบลสุเทพ อำเภอเมือง และตำบลหนองควาย อำเภอหางดง จังหวัดเชียงใหม่ มีพื้นที่ 820 ไร่ ห่างจากใจกลางเมืองเชียงใหม่ ประมาณ 10 กิโลเมตร ติดกับอุทยานหลวงราชพฤกษ์ (พืชสวนโลก) โดยเปิดกิจการตั้งแต่เวลา 11.00-22.00 น. ของทุกวัน

## กิจกรรมการให้บริการของเชียงใหม่ไนท์ซาฟารี

1. กิจกรรมการนั่งรถชมสัตว์กลางวัน (Day Safari) เปิดให้บริการตั้งแต่เวลา 15.00-16.30 น. รถออกให้บริการทุกๆ 30 นาที โดยจะเข้าไปในโซน Savanna Safari เป็นโซนแรกจะสัมผัสกับสัตว์อย่างใกล้ชิด เช่น ยีราฟ ม้าลาย จิงโจ้แดง ฯลฯ และ Predator Prowl เป็นโซนที่สอง สัมผัสกับสัตว์นักรล่า เสือโคร่งขาว สิงโต ไฮยีน่าลายจุด ฯลฯ ทั้งสองโซนใช้เวลาในการนั่งชมประมาณ 1 ชั่วโมง 30 นาที

2. กิจกรรมการนั่งรถชมสัตว์กลางคืน (Night Safari) เริ่มเปิดบริการตั้งแต่เวลา 18.30 – 22.00 น. รถออกทุกๆ 30 นาที โดยจะเข้าไปในโซน Savanna Safari เป็นโซนแรกจะสัมผัสกับสัตว์อย่างใกล้ชิด เช่น ยีราฟ ม้าลาย จิงโจ้แดง ฯลฯ และ Predator Prowl เป็นโซนที่สอง สัมผัสกับสัตว์นักรล่า เสือโคร่งขาว สิงโต ไฮยีน่าลายจุด ฯลฯ ทั้งสองโซนใช้เวลาในการนั่งชมประมาณ 1 ชั่วโมง 30 นาทีเช่นเดียวกัน ซึ่งเชียงใหม่ไนท์ซาฟารีจะดำเนินการปิดจำหน่ายบัตรเข้าชมเวลา 22.00 น. และมีรอบสำหรับนักท่องเที่ยวต่างชาติ คือ

- Savanna Safari เวลา 18.50 น., 19.30 น., 20.30 น., 21.30 น. และ 22.00 น.

- Predator Prowl เวลา 19.30 น., 20.30 น., 21.30 น. และ 22.00 น.

3. กิจกรรมเบื้องหลังการดูแลสัตว์ (Behind the zoo) เป็นกิจกรรมที่เสริมสร้างการเรียนรู้เกี่ยวกับชีวิตสัตว์ป่าและสัมผัสเบื้องหลังของการดูแลสัตว์เป็นผู้ถ่ายทอดประสบการณ์ต่างๆ ที่ตนได้เรียนรู้แก่เยาวชนและนักท่องเที่ยวอย่างเป็นกันเอง และสัมผัสการให้อาหารยีราฟที่เป็นมิตรกับนักท่องเที่ยว โดยใช้เวลาในการทำกิจกรรม 1 ชม. 30 นาที เปิดบริการเป็น 1 รอบต่อวัน คือ 14.30 น.

4. กิจกรรมเรียนรู้ชีวิตสัตว์บนเส้นทาง Walking Zoo เป็นกิจกรรมการเรียนรู้สำหรับเยาวชนศึกษาเกี่ยวกับพฤติกรรมสัตว์ ชีวิตความเป็นอยู่ และข้อมูลสัตว์ในเส้นทางเดินชมสัตว์ที่มีขนาดเล็ก บริเวณ Swan Lake ระยะประมาณ 1.2 กิโลเมตร

5. กิจกรรมการแสดงน้ำพุดนตรี (Musical Fountain with Water Screen) นักท่องเที่ยวสามารถชื่นชมการแสดงน้ำพุประกอบดนตรีที่มีขนาดใหญ่ที่สุดในประเทศเป็นอีกหนึ่งเทคโนโลยีจากประเทศเยอรมัน ซึ่งมีความสูงมากกว่า 12 เมตร กว้าง 20 เมตร แสดงรอบเวลา 20.00 น. และเวลา 21.10 น. ของทุกวัน

6. กิจกรรมการถ่ายภาพกับลูกสัตว์ Photo corner เป็นกิจกรรมที่นักท่องเที่ยวสามารถสัมผัสการถ่ายภาพกับลูกสัตว์ที่เกิดให้ภายในเชียงใหม่ไนท์ซาฟารี อาทิเช่น ลูกเสือโคร่งขาว, ลูกดิงโด้, ลูกเสือโคร่งอินโดจีน ซึ่งมีทั้งความน่ารัก และแสนรู้ ตลอดจนเป็นมิตรกับนักท่องเที่ยวทุกคน โดยมีบริการในการถ่ายรูปเป็นที่ระลึก ซึ่งจะไม่เหมือนกับแหล่งท่องเที่ยวอื่นๆ โดยจะเปิดให้บริการถ่ายภาพตั้งแต่เวลา 18.00 – 21.00 น.

7. กิจกรรมการให้อาหารสัตว์(feedind) เป็นกิจกรรมการหนึ่งที่นักท่องเที่ยวได้สัมผัสกับการให้อาหารสัตว์ที่มีความแสนรู้ เช่น กวาง ลูกช้างแสนรู้ (น้ำหวาน) และอื่นๆจะได้พบกับประสบการณ์ที่ตื่นเต้นสนุกสนานภายในเชียงใหม่ไนท์ซาฟารี

8. มุมกาแฟสด (Fresh roasted coffee) ส่วนหนึ่งของกิจกรรมใหม่ที่เชียงใหม่ไนท์ซาฟารีภาคภูมิใจเสนอ จิบกาแฟชื่นชมพระอาทิตย์ลับขอบฟ้า บริเวณทะเลสาบสวนเลน โดยเปิดบริการตั้งแต่เวลา 11.00 – 21.00 น. ซึ่งสามารถชมล่องรสชาติได้ถึงสองแห่ง คือ บริเวณทางเข้าโซน Jaguar Trail และบริเวณครัวเชียงใหม่ไนท์ซาฟารี

9. การแสดง Safari Dancing ตื่นตาตื่นใจกับการแสดง Safari Dancing กลุ่มคาบาเร่ย์ ทุกวัน วันละ 4 รอบเวลาประมาณ 18.00 น. 19.00 น. 20.00 น. และ 21.00 น.

10. บริการรีสอร์ทและบ้านพักเชียงใหม่ไนท์ซาฟารี (Ressort) เป็นบ้านตากอากาศชั้นเดียวพร้อมด้วยเครื่องอำนวยความสะดวกต่างๆ อย่างครบครัน กระจายอยู่ตามมุมสงบรื่นของป่าธรรมชาติในบริเวณต่างๆของเชียงใหม่ไนท์ซาฟารี บ้านแต่ละหลังประกอบด้วย ห้องพัก 3 – 4 ยูนิต แยกออกจากกันอย่างเป็นอิสระ ภายในแต่ละยูนิตตกแต่งในสไตล์ซาฟารีที่สวยงามแปลกตา ด้วยลวดลายไม้ลายและเสื่อโคร่ง พร้อมด้วยมุมรับแขกหรือมุมนั่งเล่นที่จัดไว้อย่างเหมาะสม ละสวยงาม อีกทั้งมีห้องน้ำในตัวที่ทันสมัยและโอ่อ่าพร้อมสวนหย่อมในร่มที่สวยงาม ขับบรรยากาศให้ใกล้ชิดธรรมชาติยิ่งขึ้น

11. บริการเช่าพื้นที่ประชุมสัมมนา และจัดกิจกรรมต่างๆ (Seminar Building) เชียงใหม่ไนท์ซาฟารีเปิดให้บริการเช่าพื้นที่ในการจัดประชุมสัมมนา และจัดกิจกรรมต่างๆ ที่สามารถรองรับหน่วยงานต่างๆ มีทั้งพื้นที่เปิดโล่งในกลุ่มลานนาวิลเลจ เพื่อใช้สำหรับให้ผู้เข้าชมไปนั่งและยืนชมความสวยงามของ Swan Lake วิถีทัศน์ของป่าธรรมชาติ และดอยสุเทพ – ปุย ภูมิทัศน์รอบๆ Walking Zone และ Musical Fountain และ Water Screen เป็นบริเวณที่ดีที่สุดจุดหนึ่งในการชมความสวยงามของสิ่งแวดล้อมภายในเชียงใหม่ไนท์ซาฟารี ลานชมวิวเป็นพื้นที่ภายนอกอาคาร

12. ร้านจำหน่ายของที่ระลึก(Souvenir Shop) หลังจากการท่องเที่ยวภายในเชียงใหม่ไนท์ซาฟารีสามารถซื้อหาของที่ระลึกที่หลากหลายหลากหลายในเชียงใหม่ไนท์ซาฟารี กับร้านค้าทั้ง 3 ร้านบริเวณทางออกของอาคารลานนา คือ ร้านซาฟารีลานนา ร้านเชียงใหม่ไนท์ซาฟารีก็ปซ็อบ และร้านดอยแก้ว ตลอดจนร้านค้าตามมุมต่างๆในอาคารลานนา ซึ่งสามารถพบกับสินค้าที่มีความเป็นเอกลักษณ์ของเชียงใหม่ไนท์ซาฟารีและชุมชนใกล้เคียงเชียงใหม่ไนท์ซาฟารี ในราคาเป็นกันเอง

13. มุมสวนสนุกสำหรับเด็ก (Children World) พบกับกิจกรรมใหม่สำหรับเด็กที่จะช่วยกระตุ้นการเรียนรู้ทักษะไวยพริบสำหรับเยาวชน อาทิ บ้านบอลที่ใหญ่ที่สุดของจังหวัดเชียงใหม่ สวนสนุกกลางแจ้งที่ไม่เหมือนใครและไม่มีใครเหมือนได้ตลอดทั้งวัน ตั้งแต่เวลา 11.00 – 19.00 น.

14. ร้านอาหารชมสัตว์ ยีราฟ ร้านอาหารมหัศจรรย์ของคนรักสัตว์ที่สมบูรณ์แบบแห่งแรกในประเทศไทยที่จังหวัดเชียงใหม่ ภายในเชียงใหม่ไนท์ซาฟารีที่ใหญ่ที่สุดในโลกที่เป็นแหล่งท่องเที่ยวประเภทธีมปาร์คที่เชิดหน้าชูตาประเทศไทยและความภาคภูมิใจของคนเชียงใหม่ ร้านที่ยีราฟด้วยเอกลักษณ์การออกแบบอาคาร 2 ชั้น ตั้งแต่เวลา 11.00 – 24.00 น.

15. โชว์เสือ (Tiger Show) แหล่งรวมพันธุ์เสือที่มีความหลากหลาย ความสามารถแปลกใหม่ของเสือเกือบทุกสายพันธุ์ในประเทศไทย โดยเฉพาะ เสือโคร่งขาวหิมะ เสือโคร่งอินโดจีน และสิงโต เปิดการแสดงตั้งแต่เวลา 17.30 น. และเวลา 19.30 น.

16. นักล่าแห่งรัตติกาล (Night predators) ทุกท่านจะได้สัมผัสวิถีชีวิตการดำรงชีวิตของเหล่าสัตว์ป่า อาทิ หมิว เม่น นากใหญ่ขนเรียบ หมูป่า ไฮยีน่า เสือ สิงโต อย่างใกล้ชิด แสดงในช่วงเวลา 19.00 น.

## การดำเนินงานฝึกและแสดงสัตว์

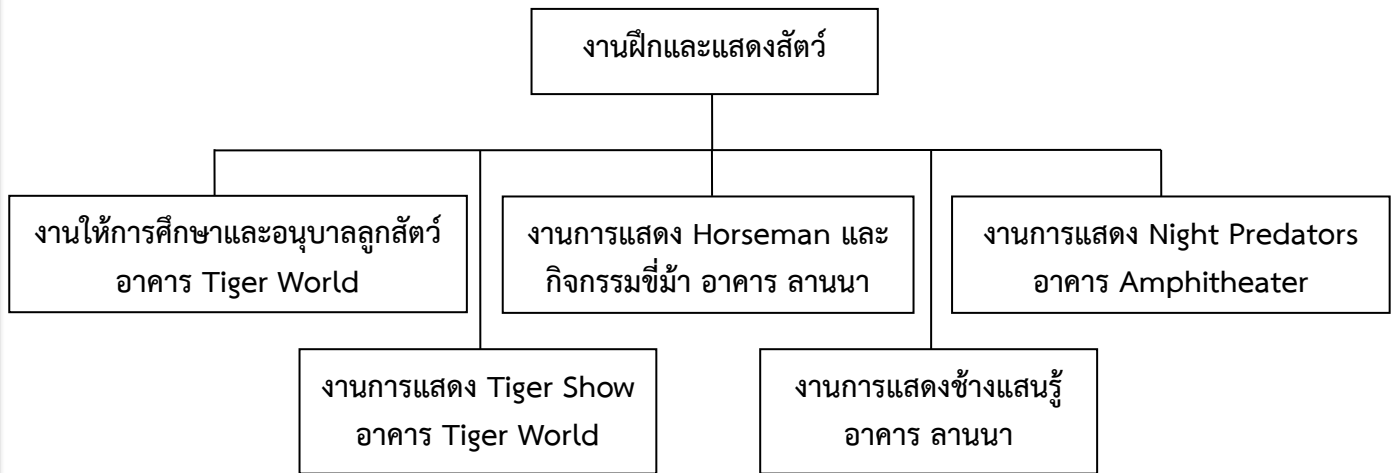

### 1. งานให้การศึกษาและอนุบาลลูกสัตว์ อาคาร Tiger World

#### ขอบเขตและภารกิจงาน

- อนุบาลลูกสัตว์ทุกชนิด ตั้งแต่แรกเกิด - 3 เดือน (Nursery)
- เลี้ยงดูแลสัตว์ ตั้งแต่อายุ 3 เดือน - 1 ปี (Keeping)
- ให้ความรู้และการศึกษาชีวิตสัตว์แก่ผู้มาเที่ยวชม (Keeper Talk)
- ให้บริการและหารายได้จากกิจกรรม Zoo Nanny, Zoo School และ Zoo Volunteer จากลูกค้าที่สนใจ และเงินอุปถัมภ์ (Adopt me Please)
- เวลาเปิดให้บริการ อาคาร Tiger World ตั้งแต่ 13.00 - 21.00 น.

#### ผลการดำเนินงานในปีงบประมาณ 2557

- ในปีงบประมาณ 2557 งานฝึกและแสดงสัตว์ ได้เปิดให้บริการอาคาร Tiger World เพื่อให้ นักเรียน นักศึกษา และนักท่องเที่ยว ได้เข้ามาศึกษาด้านการอนุบาลลูกสัตว์ ตั้งแต่เดือน มีนาคม 2557 เป็นต้นมา
- ในปีงบประมาณ 2557 งานฝึกและแสดงสัตว์ ได้รับลูกสัตว์เข้ามาอนุบาล ณ อาคาร Tiger World จำนวนทั้งสิ้น 17 ตัว สามารถเลี้ยงและอนุบาลให้สามารถรอดชีวิตได้ 12 ตัว คิดเป็น อัตราการรอดชีวิตร้อยละ 70.59

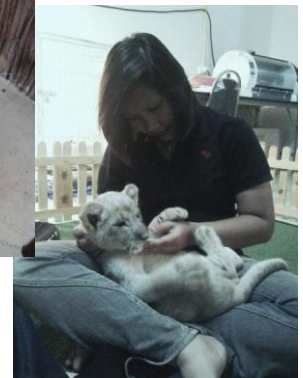

## 2. งานการแสดง Tiger Show อาคาร Tiger World

### ขอบเขตและภารกิจงาน

- สร้างสายสัมพันธ์การฝึกกับลูกสัตว์ (Relationship)
- เลี้ยงดูแลลูกสัตว์และเสือฝึก (Keeping)
- ฝึกเสือ/สิงโตเพื่อการแสดงอย่างต่อเนื่อง (Animal Training)
- ให้ความรู้และการศึกษาแก่ผู้เยี่ยมชม (Keeper Talk)
- ให้บริการและหารายได้จากกิจกรรม Tiger Show, Tiger Feeding, Tiger Photo
- เวลาเปิดให้บริการ

วันอาทิตย์ – วันพฤหัสบดี แสดงวันละ 2 รอบ เวลา 17.30 น./19.30 น.

วันศุกร์ – วันเสาร์ แสดงวันละ 3 รอบ เวลา 17.30 น./19.30 น./20.30 น.

วันพุธ งดการแสดง

- ระยะเวลาในการแสดง 30 นาที

### ผลการดำเนินงานในปีงบประมาณ 2557

- ในปีงบประมาณ 2557 งานฝึกและแสดงสัตว์ ได้ดำเนินการฝึกซ้อมสิงโต เพิ่มจากเดิม จำนวน 1 ตัว เป็นจำนวน 3 ตัว และดำเนินการฝึกซ้อมเสือโคร่งขาวและเสือโคร่งขาวหิมะ จากเดิม จำนวน 3 ตัว เพิ่มเป็นเสือโคร่งขาว อีก 2 ตัว และเสือโคร่งเบงกอล อีก 3 ตัว รวมมีเสือที่ใช้ในการแสดงทั้งสิ้น 11 ตัว จากเดิมที่มีเสือและสิงโต ที่ใช้แสดงอยู่เพียง 4 ตัว
- ในปีงบประมาณ 2557 งานฝึกและแสดงสัตว์ ได้เปิดรอบกิจกรรมการแสดงเสือ จำนวนทั้งสิ้น 711 รอบ มีนักท่องเที่ยวเข้ามาใช้บริการจำนวนทั้งสิ้น 65,011 คน

	ต.ค	พ.ย	ธ.ค	ม.ค	ก.พ	มี.ค	เม.ย	พ.ค	มิ.ย	ก.ค	ส.ค	ก.ย	รวม
จำนวนรอบการแสดง	56	56	56	57	57	57	57	57	57	57	57	57	711
จำนวนนักท่องเที่ยว	4,928	5,879	5,568	6,085	5,708	4,859	5,599	5,530	5,991	4,689	5,909	4,266	65,011

- ในปีงบประมาณ 2557 งานฝึกและแสดงสัตว์ ได้ดำเนินการปรับปรุงส่วนแสดงและอัฒจันทร์ โดยได้ดำเนินการก่อสร้างหลังคาส่วนแสดงแล้วเสร็จ ตามที่ได้รับจัดสรรงบประมาณ โครงการจัดแสดงความสามารถสัตว์เพื่อหารายได้เชิงบูรณาการ งบประมาณ 1,642,000 บาท



### 3. งานการแสดง Horseman Show และ กิจกรรมขี่ม้า อาคาร ลานนา

#### ขอบเขตและภารกิจงาน

- เลี้ยงดูแลสัตว์เชื่องที่สำหรับให้บริการ (Keeping)
- ฝึกสัตว์ชนิดต่างๆ สำหรับให้บริการ (Training)
- ให้ความรู้และการศึกษาชีวิตสัตว์แก่ผู้มาเที่ยวชม (Keeper Talk)
- ให้บริการและหารายได้จากกิจกรรมขี่ม้า กิจกรรม Horseman Volunteer เป็นต้น
- เวลาเปิดให้บริการ แสดงวันละ 1 รอบ เวลา 19.00 น. ยกเว้นวันพุธ
- ระยะเวลาในการแสดง 10 นาที

#### ผลการดำเนินงานในปีงบประมาณ 2557

- ในปีงบประมาณ 2557 งานฝึกและแสดงสัตว์ ได้เปิดให้บริการกิจกรรม Horseman Show แก่นักท่องเที่ยว ตั้งแต่เดือน เมษายน 2557 ณ ลานน้ำพุ อาคารลานนาวิลเลจ เวลา 19.00 น. ทุกวัน ยกเว้นวันพุธ



#### 4. งาน Elephant Show

##### ขอบเขตและภารกิจงาน

- เลี้ยงดูแลช้างที่สำหรับให้บริการ (Keeping)
- ฝึกช้างสำหรับการแสดง (Training)
- ให้ความรู้และการศึกษาชีวิตสัตว์แก่ผู้มาเที่ยวชม (Keeper Talk)
- ให้บริการและหารายได้จากกิจกรรม Elephant Show, Elephant Feeding และ Elephant Photo เป็นต้น
- เวลาเปิดให้บริการ แสดงวันละ 1 รอบ เวลา 18.30 น. ยกเว้นวันอังคาร
- ระยะเวลาในการแสดง 10 นาที

#### 5. งานการแสดง Night Predators อาคาร Amphitheater

##### ขอบเขตและภารกิจงาน

- เลี้ยงดูแลสัตว์สำหรับให้บริการ (Keeping)
- ฝึกสัตว์สำหรับการแสดง (Training)
- ให้บริการและประสานกิจกรรมกับบริษัท Out source ให้สามารถดำเนินกิจกรรมให้เป็นไปด้วยความเรียบร้อย (Service and Corporation)
- เวลาเปิดให้บริการ แสดงวันละ 2 รอบ เวลา 18.50 น./20.30 น.
- ระยะเวลาการแสดง 30 นาที

##### ผลการดำเนินงานในปีงบประมาณ 2557

- ในปีงบประมาณ 2557 งานฝึกและแสดงสัตว์ ได้รับมอบหมายให้ดูแลและประสานงานกับบริษัท เอชเคเอส ดีไซน์เนอร์ แอนด์ คอนซัลแทน อินเตอร์เนชั่นแนล จำกัด ซึ่งเป็นบริษัท Out source ที่ฝึกและเปิดให้บริการกิจกรรม Night Predators กิจกรรมใหม่ของเชียงใหม่ไนท์ซาฟารี โดยได้เปิดให้บริการตั้งแต่เดือนเมษายน 2557 เป็นต้น
- ในปีงบประมาณ 2557 กิจกรรม Night Predators ได้เปิดให้บริการจำนวนทั้งสิ้น 346 รอบ มีนักท่องเที่ยวเข้ามาใช้บริการจำนวนทั้งสิ้น 86,482 คน

	เม.ย.57	พ.ค.57	มิ.ย.57	ก.ค.57	ส.ค.57	ก.ย.57	รวม
จำนวนรอบการแสดง	60	62	57	52	69	46	346
จำนวนนักท่องเที่ยว	15,653	17,219	10,150	15,038	18,573	9,849	86,482

6. กิจกรรมพาเหรดสัตว์ เป็นอีกหนึ่งกิจกรรม ที่งานฝึกและแสดงสัตว์ได้รับมอบหมายให้ดำเนินการ โดยได้ประชุมเตรียมความพร้อมในการดำเนินงานเมื่อวันที่ 12 พฤศจิกายน 2556 ร่วมกับฝ่ายบริการประชาสัมพันธ์ เพื่อเป็นการสร้างความประทับใจให้กับนักท่องเที่ยวและตอบสนองนโยบายขององค์กร โดยในปีงบประมาณ 2557 กิจกรรมขบวนพาเหรดสัตว์ มีรูปแบบการนำเสนอเป็นแบบคานิวัล นำกิจกรรมต่างๆ ของ



เชียงใหม่ไนท์ซาฟารีให้นักท่องเที่ยวได้ชม ได้แก่ กิจกรรมนั่งช้าง กิจกรรม Horseman Show และขี่ม้า กิจกรรมถ่ายรูปกับสัตว์เชื่อง กิจกรรมคาบารेट์ กิจกรรม Seg Way กิจกรรม Children World กิจกรรม Tiger Show และกิจกรรมน้ำพุดนตรี

**ผลการดำเนินงานในปีงบประมาณ 2557**

- ในปีงบประมาณ 2557 งานฝึกและแสดงสัตว์ ได้ดำเนินกิจกรรมพาเหรดสัตว์ ทุกวัน สุกร์ เสาร์ และนักชัตตฤกษ์ ตั้งแต่วันที่ 1 ธันวาคม 2556 – 30 กันยายน 2557 เป็นเวลาทั้งสิ้น 88 วัน



# สถิติจำนวนนักท่องเที่ยวและรายได้ของเชียงใหม่ไนท์ซาฟารี

รายละเอียดข้อมูลจำนวนนักท่องเที่ยวและรายได้เชียงใหม่ไนท์ซาฟารี

ปีงบประมาณ	จำนวนนักท่องเที่ยวซื้อบัตร				รวม นักท่องเที่ยว ซื้อบัตร	นักท่องเที่ยว ยกเว้น ค่าธรรมเนียม/ ไม่ซื้อบัตร	รวมจำนวน นักท่องเที่ยว ทั้งสิ้น	รายได้ (ล้านบาท)
	นักท่องเที่ยวชาวไทย		นักท่องเที่ยวชาวต่างประเทศ					
	ผู้ใหญ่	เด็ก	ผู้ใหญ่	เด็ก				
พ.ศ. 2549*	120,968	14,841	5,912	524	142,245	1,578,662	1,720,907	38.6524
พ.ศ. 2550	316,034	39,733	13,184	1,027	369,978	420,078	790,056	94.2964
พ.ศ. 2551	106,816	15,649	22,119	1,807	146,391	119,245	265,636	45.5895
พ.ศ. 2552	103,884	15,781	17,731	1,345	138,741	130,558	269,299	45.4319
พ.ศ. 2553	124,519	34,305	20,062	1,752	180,638	118,269	298,907	45.7410
พ.ศ. 2554	157,914	40,862	28,909	2,611	230,296	177,327	407,623	71.5508
พ.ศ. 2555	198,054	54,289	39,645	3,691	295,679	237,862	533,541	96.6775
พ.ศ. 2556	194,814	46,071	75,193	6,443	322,521	297,938	620,459	92.5266
พ.ศ. 2557	197,071	47,675	122,556	11,854	379,156	255,283	634,439	114.1935
รวม	1,520,074	309,206	345,311	31,054	2,205,645	3,335,222	5,540,867	644.6596
	1,829,280		376,365					

จำนวนนักท่องเที่ยวเข้าชมเชียงใหม่ไนท์ซาฟารี ปีงบประมาณ พ.ศ. 2555 - 2557

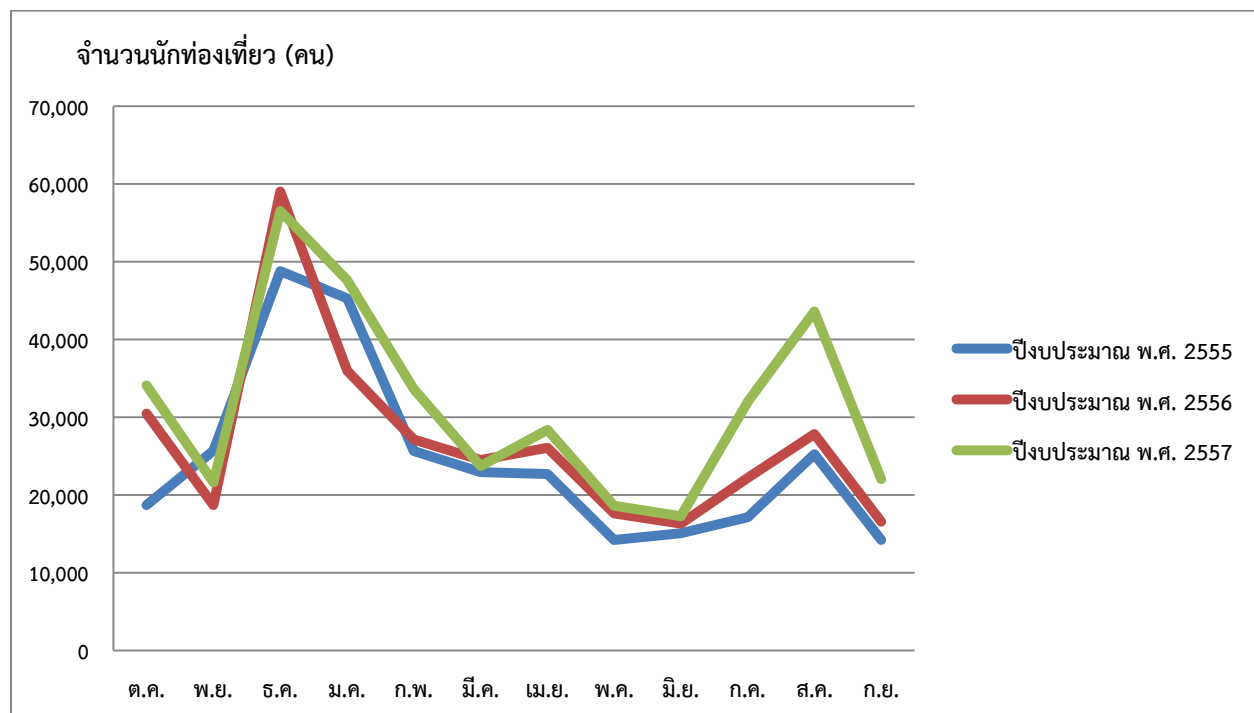

แผนภูมิจำแนกตามประเภทนักท่องเที่ยวของเชียงใหม่ไนท์ซาฟารี ประจำปีงบประมาณ พ.ศ. 2557

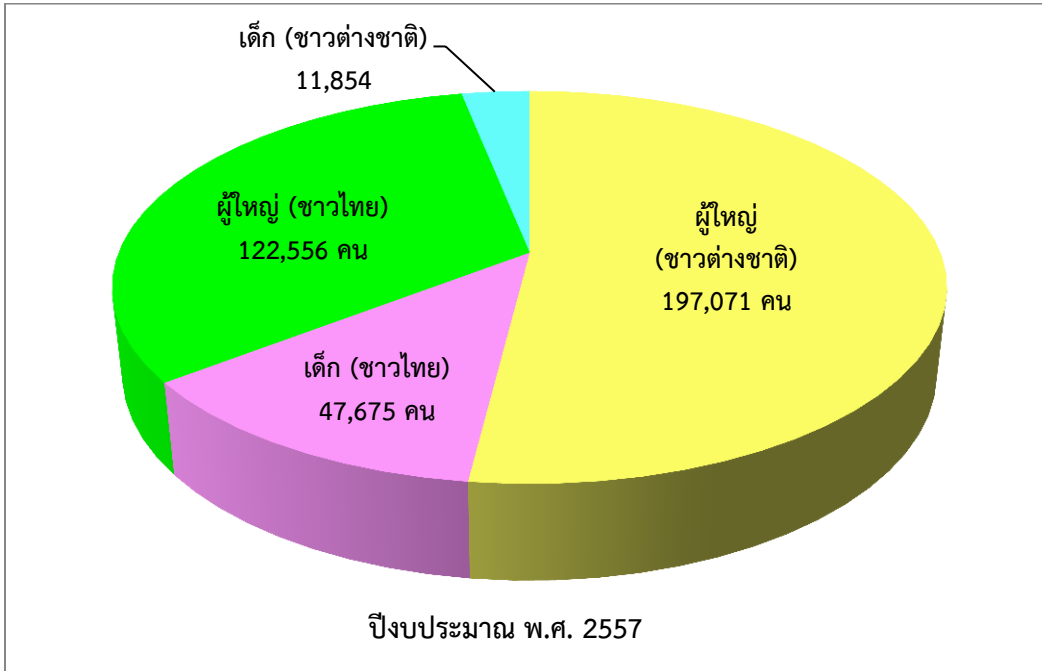

รายได้ของเชียงใหม่ไนท์ซาฟารี ปีงบประมาณ พ.ศ. 2555 - 2557 ดังนี้

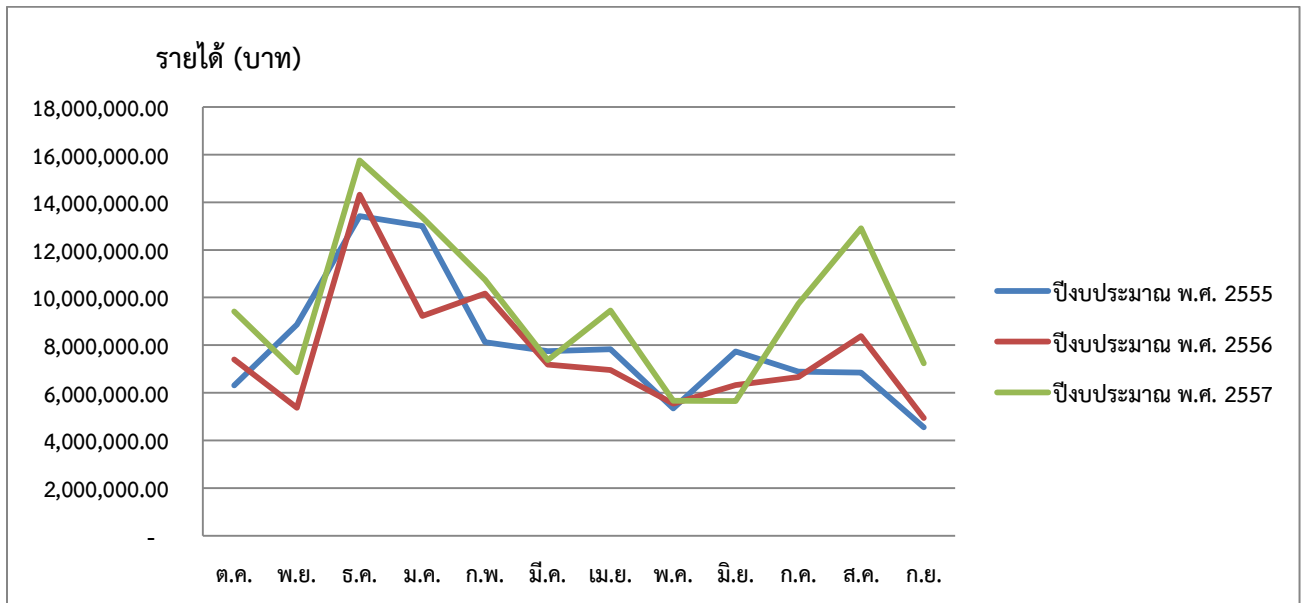

## การบริหารจัดการสัตว์ของเชียงใหม่ไนท์ซาฟารี

สำนักงานเชียงใหม่ไนท์ซาฟารีมีสัตว์อยู่ในความดูแลทั้งสิ้น 131 ชนิด 1,448 ตัว จำแนกเป็น 4 ประเภท ดังนี้

กลุ่มสัตว์	จำนวนสัตว์ทั้งหมด		จำนวนสัตว์เกิดระหว่างปี		จำนวนสัตว์แลกเปลี่ยนระหว่างปี			
	ชนิด	จำนวน (ตัว)	ชนิด	จำนวน (ตัว)	สัตว์ที่ได้รับ		สัตว์ที่นำออก	
					ชนิด	จำนวน (ตัว)	ชนิด	จำนวน (ตัว)
1. สัตว์เลี้ยงลูกด้วยนม	94	1,173	34	117	1	2	1	2
2. สัตว์ปีก	30	218	-	-	-	-	-	-
3. สัตว์เลื้อยคลาน	6	42	-	-	-	-	-	-
4. สัตว์น้ำ	1	15	-	-	-	-	-	-
<b>รวมทั้งสิ้น</b>	<b>131</b>	<b>1,448</b>	<b>34</b>	<b>117</b>	<b>1</b>	<b>2</b>	<b>1</b>	<b>2</b>

เชียงใหม่ไนท์ซาฟารีได้ทำการแลกเปลี่ยนสัตว์กับบริษัทก๊อตเทรอด ฟาร์มมิ่ง จำกัด โดยนำหมีสอร์ท จำนวน ๒ ตัว แลกกับแมวป่าเซอวอท จำนวน ๒ ตัว การแลกเปลี่ยนสัตว์ครั้งนี้ ทางเชียงใหม่ไนท์ซาฟารีได้เล็งเห็นถึงความสำคัญในการสร้างความบันเทิงให้แก่นักท่องเที่ยว จึงทำการฝึกแมวป่าเซอวอลเพื่อใช้ในกิจกรรมแสดงสัตว์แสนรู้ของเชียงใหม่ไนท์ซาฟารี



## ผลงานด้านการศึกษา/วิจัย

### 1. การวิจัยด้วยการเสริมแร่ธาตุอาหารเสริมให้สัตว์เศรษฐกิจในระยะอุ้มท้อง

ทำการวิจัยในสัตว์ 4 ชนิด คือ หมูป่าแม่ น้ำแดง, เสือโคร่งขาว, สิงโต, เม่นเผือก โดยการนำสัตว์มาเสริมแร่ธาตุอาหารและวิตามิน ได้แก่ เสริมแคลเซียม (Caco3) แบบผง, เสริมพรีมิกซ์ (premix) และให้วิตามินรวม ประกอบด้วย วิตามิน เอ, บี1, บี2, ซี และ ดี3

- ผลการศึกษาของหมูป่าแม่ น้ำแดง พบว่าลูกหมูป่าแม่ น้ำแดงครอกที่ 6 ซึ่งเป็นครอกที่ทำการวิจัย ลูกที่เกิดมามีลักษณะสมบูรณ์แข็งแรงดี เมื่อนำไปเทียบกับครอกอื่นๆที่ตายอยู่ในช่วง 1 เดือนแรกเป็นส่วนใหญ่ แสดงว่า มีโอกาสรอดสูง สำหรับครอกที่ 7 พบว่าจำนวนลูกต่อครอกเพิ่มมากขึ้น



- ผลการศึกษาของเสือขาว พบว่าลูกเสือขาวครอกที่ 9 ซึ่งเป็นครอกที่ทำการวิจัย ลูกที่เกิดมามีลักษณะสมบูรณ์แข็งแรง และมีโอกาสรอดสูง ซึ่งแข็งแรงกว่าครอกที่ผ่านมาในช่วงอายุเดียวกัน



- ผลการศึกษาของเม่นเผือก พบว่าลูกเม่นมีลักษณะสมบูรณ์แข็งแรงและมีโอกาสรอดสูง



- ผลการศึกษาของสิงโต พบว่าลูกสิงโตมีลักษณะสมบูรณ์แข็งแรง



## 2. การดำเนินงานโครงการตัดเขากวางอ่อนเพื่อการจัดการและการพาณิชย์ในอนาคต

- ทำการสร้างคอกกัก กักกวางซีก้าและรูซ่า ที่มีปัญหาทำร้ายนักท่องเที่ยว มากักไว้ ประมาณ 40 ตัว



- ทำการสร้างช่องปิดตาเขากวางอ่อน



- จัดซื้ออุปกรณ์ อบเขากวาง บดเขากวาง บรรจุแคปซูลและ สร้างห้องปฏิบัติการเขากวางอ่อน



- ทำการแพ็คบรรจุภัณฑ์ได้ ประมาณ 400 ขวด



- จัดพิมพ์หนังสือเขากวางอ่อน ข้อมูลการตัดเขาและการทำแคปซูลเขากวางอ่อน พิมพ์ 800 เล่ม



### 3. การดำเนินโครงการเสริมสมุนไพรรักษาสัตว์ 2 ชนิด

- การเสริมแคปซูลสมุนไพร ปอกระบิดในหมี่หมาซึ่งมีอาการของโรคเบาหวาน (อยู่ในช่วงเก็บข้อมูล)



- การเสริมแคปซูลสมุนไพร ปอระเท็ดในกวางผา เพื่อบำรุงร่างกายและเจริญอาหาร (อยู่ในช่วงเก็บข้อมูล)





#### 4. การดำเนินการวิจัยเพาะขยายพันธุ์ เกิดลูกตั้งแต่ พ.ศ.2551-พ.ศ.2557

ทำการวิจัยกับสัตว์จำนวน 15 ตัว และทำการเก็บพฤติกรรมกวางผา (อยู่ในช่วงเก็บข้อมูล)



### ผลงานด้านสิ่งแวดล้อม

สำนักงานพัฒนาพิงคนคร (องค์การมหาชน) มีการจัดทำเตาเผาขยะและจัดการด้านภูมิทัศน์และสิ่งแวดล้อม ดังนี้

1. มีเตาเผาขยะแบบประหยัดพลังงานไร้มลพิษ ซึ่งได้รับการรับรองจากสำนักงานนวัตกรรมแห่งชาติ กระทรวงวิทยาศาสตร์และเทคโนโลยี
2. มีเตาเผาของสัตว์ติดเชื้อแบบประหยัดพลังงานไร้มลพิษ ซึ่งได้รับการรับรองจากสำนักงานนวัตกรรมแห่งชาติ กระทรวงวิทยาศาสตร์และเทคโนโลยี
3. มีการนำมูลสัตว์ในเชียงใหม่มาทำปุ๋ยมูลสัตว์เพื่อใช้ในการบำรุงดินและพืชพรรณใน สพค.
4. มีการทำปุ๋ยน้ำชีวภาพ (EM) เพื่อรักษาคุณภาพน้ำในพื้นที่ สพค. และมีการจัดการสิ่งแวดล้อมในพื้นที่ให้ได้มาตรฐาน เช่น การทำฝายแม้วเพื่อรักษาความชุ่มชื้น และการจัดการขยะมูลฝอยในพื้นที่อย่างครบวงจร

## ผลงานด้านการมีส่วนร่วมของชุมชน

การมีส่วนร่วมกิจกรรมกับชุมชนรอบเชียงใหม่ไนท์ซาฟารี

1. กิจกรรมการจำหน่ายอาหาร Feeding ซึ่งทางเชียงใหม่ไนท์ซาฟารี ทำการสนับสนุนเพื่อให้ชุมชนเกิดรายได้ จึงให้เข้ามาจำหน่ายอาหาร Feeding บริเวณหน้าภัตตาคารอีราฟ ในราคาชุดละ ๓๐ บาท เท่ากับที่ทางเชียงใหม่ไนท์ซาฟารีจำหน่ายด้วย โดยใช้ผัก-ผลไม้ ที่ทางชุมชนเพาะปลูกและหาได้นำมาเป็นอาหาร Feeding ซึ่งทางงานโภชนาการได้มีมาตรการป้องกันการสูญเสียอันเนื่องมาจากอาหารโดยนำผัก-ผลไม้จากชุมชนทำการสุ่มตรวจหาสารพิษตกค้างทุกเดือน

2. การรับซื้ออาหารสัตว์จากกลุ่มวิสาหกิจผลิตอาหารสัตว์ ๔ ตำบล ทางเชียงใหม่ไนท์ซาฟารีรับซื้ออาหารสัตว์ประเภทกล้วยสุก-กล้วยดิบ, ผัก-ผลไม้ กล้วยสด, ต้นข้าวโพด, กล้วยแห้ง, เนื้อสัตว์ และผลผลิตจากสัตว์ รวมทั้งหมด ๕ ประเภท เพื่อสร้างรายได้ให้กลุ่มฯ ซึ่งเป็นชุมชนรอบเชียงใหม่ไนท์ซาฟารี โดยในแต่ละปี คณะผู้บริหารฝ่ายบริหารจัดการสัตว์ จะเข้าร่วมการสำรวจแปลงกล้วยเลี้ยงสัตว์ นัดพบแลกเปลี่ยนความคิดเห็นกับกลุ่มฯ เพื่อจะได้ให้สัตว์ได้รับอาหารที่ตรงตามความต้องการของเชียงใหม่ไนท์ซาฟารี

3. การเข้าชมเชียงใหม่ไนท์ซาฟารี (CnS)

ซึ่งเชียงใหม่ไนท์ซาฟารีได้ร่วมมือกับชุมชน 3 ตำบล รอบเชียงใหม่ไนท์ซาฟารี โดยการให้แต่ละชุมชนเข้ามาจำหน่ายผลิตภัณฑ์ของตนเองแก่นักท่องเที่ยว โดยทำการจัดกิจกรรม ดังนี้

- 1) กิจกรรมส่งเสริมการจำหน่าย  
เครื่องปั้นดินเผาของชุมชน
- 2) กิจกรรมส่งเสริมการจำหน่ายผักปลอดสารพิษ
- 3) กิจกรรมส่งเสริมการจำหน่ายไม้กลิ้งแกะสลัก
- 4) กิจกรรมนวดแผนไทย
- 5) กิจกรรมส่งเสริมรถสี่ล้อแดงสำหรับ  
บริการนักท่องเที่ยว



นอกจากนั้นเชียงใหม่ไนท์ซาฟารีได้ให้สิทธิ์แก่บุคคลที่อาศัยอยู่ในชุมชน 3 ตำบลรอบเชียงใหม่ไนท์ซาฟารี เข้าใช้บริการไนท์ซาฟารี ปีละ 3,000 คน และให้สิทธิ์พิจารณาในการบรรจุเข้าทำงานก่อน



- การจัดผลผลิตอาหารสัตว์ที่ได้จากกลุ่มวิสาหกิจผลิตอาหารสัตว์ 4 ตำบล



ภาพที่ 1 อาหารประเภท ถั่วฝักยาว – ถั่วฝักยาวดิบ



ภาพที่ 2 อาหารประเภท ผัก – ผลไม้



ภาพที่ 3 และ 4 อาหารประเภทหญ้าสดและต้นข้าวโพด



ภาพที่ 5 และ 6 แสดงการจำหน่ายอาหาร Feeding ของชุมชนรอบเชียงใหม่ไนท์ซาฟารี

## การสนับสนุนการเรียนรู้ด้านทรัพยากรธรรมชาติและสัตว์ป่า

### 1. การดำเนินกิจกรรม CSR ด้านการเรียนรู้

สำนักงานเชียงใหม่ไนท์ซาฟารี ได้เงินสนับสนุนจากองค์กร 3 องค์กร ได้แก่ ธนาคารออมสิน สำนักงานสลากกินแบ่งรัฐบาล และบริษัทเมืองไทยประกันชีวิต จำกัด (มหาชน) แล้วได้ดำเนินกิจกรรมด้าน CSR ให้กับเยาวชนในสถานศึกษาที่อยู่ห่างไกลและขาดโอกาสในการศึกษาเรียนรู้นอกห้องเรียน รวมจำนวน 71 แห่ง 10,783 คน

หน่วยงานสนับสนุน	จำนวนโรงเรียน (แห่ง)	จำนวนคน (คน)
1. ธนาคารออมสิน	42	5,757
2. สำนักงานสลากกินแบ่งรัฐบาล	28	4,816
3. บริษัทเมืองไทยประกันชีวิต จำกัด (มหาชน)	1	210
รวมทั้งสิ้น	71	10,783

### 2. การจัดทำหนังสือขออนุเคราะห์จากหน่วยงานภายนอก

หน่วยงานภายนอกทั้งภาครัฐและเอกชน ทั้งหมด 49 หน่วยงาน ซึ่งเป็นภาครัฐจำนวน 37 หน่วยงาน และภาคเอกชนจำนวน 12 หน่วยงาน ได้ทำการจัดทำหนังสือขออนุเคราะห์เพื่อเข้าใช้สถานที่ของเชียงใหม่ไนท์ซาฟารี โดยแบ่งตามวัตถุประสงค์ ดังต่อไปนี้

1. การเข้าศึกษาดูงานและเยี่ยมชม
2. การทัศนศึกษา
3. การขอยกเว้นค่าบัตรเข้าชม
4. การขอรถรางพร้อมคนขับรถ
5. การขอใช้สถานที่



## กิจกรรมจากการสนับสนุน

### ● กิจกรรมการสนับสนุนหน่วยงานอื่น

1. จัดทำขันโตกช้าง เนื่องในวันช้างไทย ณ วันที่ 13 มีนาคม 2557



2. จัดหาต้นกล้าต้นไม้เพื่อนำมาปลูกเป็นพืชอาหารสัตว์ภายในเชียงใหม่ไนท์ซาฟารี เมื่อวันที่ 9 มิถุนายน 2557 โดยงานโภชนาการได้ไปขอรับการสนับสนุนกล้าไม้จากสถานีเพาะชำห้วยส้ม อำเภอดง จังหวัดเชียงใหม่ ได้ต้นไม้ รวมทั้งสิ้น 800 กล้า ดังนี้

- ต้นขนุน 200 กล้า

- ต้นมะขามป้อม 200 กล้า

- ต้นหว้า 200 กล้า

- ต้นสมอพิเภก 200 กล้า



3. จัดทำหวานเย็นให้แก่สัตว์ (Food Enrichment) ในช่วงฤดูร้อน เพื่อผ่อนคลายความร้อนจากอากาศในช่วงเดือนมีนาคม - มิถุนายน 2557



- **การสนับสนุนจากหน่วยงานและบุคคลภายนอก**

เชียงใหม่ไนท์ซาฟารีได้รับการสนับสนุนอาหารสัตว์จากหน่วยงานอื่น ดังนี้

1. ได้รับการสนับสนุนแตงโม จำนวน 2 ครั้ง ปริมาณ 200 ลูก จากผู้ประกอบการเพาะปลูกแตงโม จังหวัดลำพูน เมื่อเดือนพฤษภาคม พ.ศ. 255
2. ได้รับการสนับสนุนแครอท จำนวน 1 ครั้ง ปริมาณ 500 กิโลกรัม จากเกษตรกรผู้ปลูกแครอท อำเภอแม่วาง จังหวัดเชียงใหม่ เมื่อเดือนมิถุนายน 2557
3. ได้รับการสนับสนุนมะเขือเทศ จำนวน 2 ครั้ง ปริมาณ 600 กิโลกรัม จากบริษัทล้านช้าง ฟาร์ม จำกัด ศูนย์สินค้าเกษตรภาคเหนือ ตำบลข้างเฟือก อำเภอเมือง จังหวัดเชียงใหม่ เมื่อเดือนมิถุนายน 2557
4. ได้รับการสนับสนุนใบไทร จำนวน 1 ครั้ง ปริมาณ 250 กิโลกรัม จากเรือดรีประภาศ กิตติยา ตำบลหนองควาย อำเภอหางดง จังหวัดเชียงใหม่ เมื่อเดือนมิถุนายน 2557



## ความพึงพอใจของผู้รับบริการของเชียงใหม่ไนท์ซาฟารี

สำนักงานเชียงใหม่ไนท์ซาฟารีทำการสำรวจและประเมินความพึงพอใจของผู้รับบริการเชียงใหม่ไนท์ซาฟารี ประจำปีงบประมาณ 2557 เพื่อให้ทราบถึงความพึงพอใจของผู้รับบริการเชียงใหม่ไนท์ซาฟารี และความต้องการหรือแนวทางในการปรับปรุงและการพัฒนาสินค้าและบริการของผู้รับบริการ โดยนำข้อมูลที่ได้จากการสำรวจและประเมินผลมาปรับปรุง แก้ไข และบริหารจัดการองค์กรเพื่อให้นักท่องเที่ยวเกิดความพึงพอใจและมีประสิทธิภาพ และประสิทธิผลของการให้บริการต่อนักท่องเที่ยวที่มาเชียงใหม่ไนท์ซาฟารีอย่างสูงสุดต่อไป ซึ่งได้สรุปภาพรวมความพึงพอใจของผู้รับบริการเชียงใหม่ไนท์ซาฟารี ดังนี้

**ตารางที่ 1** สรุปภาพรวมความพึงพอใจของผู้รับบริการ ด้านประสิทธิภาพการให้บริการของเชียงใหม่ไนท์ซาฟารี

รายการประเมิน	ร้อยละความพึงพอใจของผู้รับบริการ									
	นักท่องเที่ยวชาวไทย		นักท่องเที่ยวชาวจีน		นักท่องเที่ยวชาวต่างประเทศ		หน่วยงาน/ภาครัฐและเอกชน		เฉลี่ยรวมทุกกลุ่ม	
	$\bar{X}$	ร้อยละ	$\bar{X}$	ร้อยละ	$\bar{X}$	ร้อยละ	$\bar{X}$	ร้อยละ	$\bar{X}$	ร้อยละ
1. ด้านกระบวนการขั้นตอนการให้บริการ	4.90	98.00	4.81	96.27	4.91	98.13	4.91	98.20	4.88	97.65
2. ด้านเจ้าหน้าที่หรือบุคลากรที่ให้บริการ	4.92	98.38	4.62	92.46	4.85	96.97	4.91	98.23	4.83	96.50
3. ด้านสิ่งอำนวยความสะดวก	4.94	98.86	4.83	96.64	4.85	97.09	4.86	97.13	4.87	97.40
4. ด้านสินค้า/กิจกรรม	4.79	95.74	4.73	94.55	4.85	97.01	4.90	97.99	4.82	96.35
5. ด้านคุณภาพการให้บริการ	4.81	96.12	4.76	95.28	4.85	97.09	4.81	96.11	4.81	96.15
<b>เฉลี่ยรวม</b>	<b>4.84</b>	<b>96.71</b>	<b>4.75</b>	<b>95.09</b>	<b>4.85</b>	<b>97.09</b>	<b>4.86</b>	<b>97.15</b>	<b>4.83</b>	<b>96.50</b>

เมื่อพิจารณาตามประเภทของกลุ่มตัวอย่างผู้รับบริการและการให้บริการทั้ง 5 ด้าน สามารถสรุปภาพรวมได้ตามแผนภูมิที่ 1 และ 2

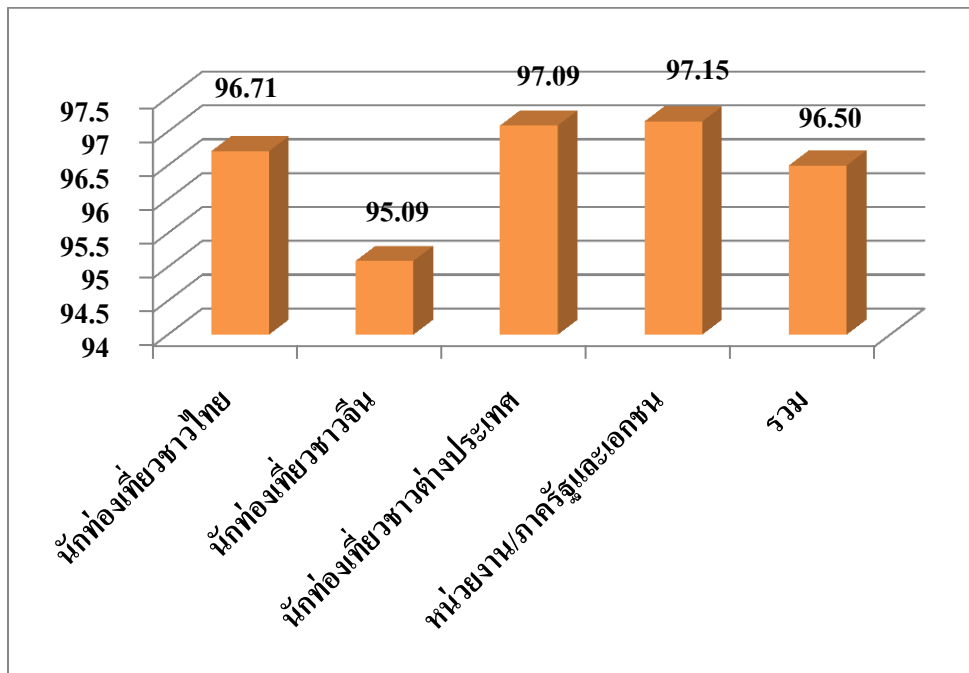

แผนภูมิที่ 1 คะแนนรวมแยกตามประเภทของผู้รับบริการ

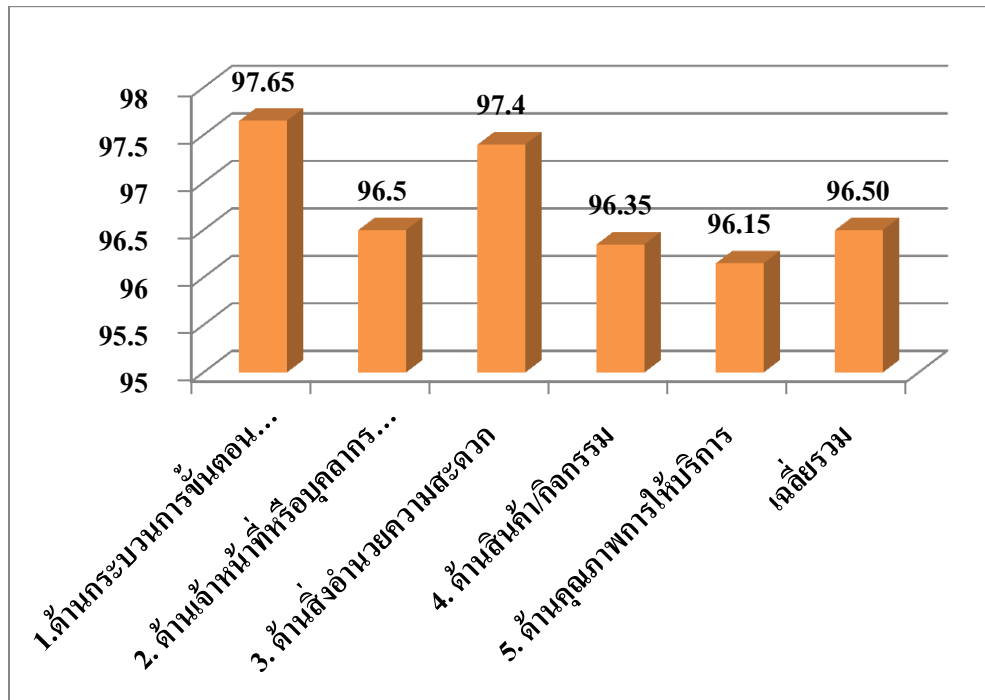

แผนภูมิที่ 2 คะแนนรวมแยกตามการให้บริการ 5 ด้าน



## รางวัลที่ได้รับ

- รางวัลกินรี

เชียงใหม่ไนท์ซาฟารี : ส่งประกวดรางวัลอุตสาหกรรมท่องเที่ยวไทย (Thailand Tourism Awards) ประเภทแหล่งท่องเที่ยว สาขาแหล่งนันทนาการเพื่อการเรียนรู้

ขอบเขตการแข่งขัน : การแข่งขันจะแบ่งเป็นภูมิภาค แต่ละภาคจะมีทั้งหมด 3 รางวัล

หลักเกณฑ์พิจารณาในการตัดสิน

- เกณฑ์มาตรฐาน โดยพิจารณาจาก

1. ระบบการบริหารจัดการแหล่งท่องเที่ยว

- 1.1 นโยบายการจัดตั้ง CnS

- 1.2 แผนธุรกิจ (ฝ่ายอำนวยการ)

- 1.3 แผนปฏิบัติการประจำปี โดยมีเป้าหมาย มีตัวชี้วัดความสำเร็จ ที่นำไปสู่การท่องเที่ยวอย่างยั่งยืน และเป็นแหล่งศึกษาเรียนรู้ (ฝ่ายอำนวยการ)

- 1.3 Business Process Reengineering (ฝ่ายอำนวยการ)

- 1.4 KPI ส่วนบุคคล (ทุกฝ่าย)

2. ทรัพยากรท่องเที่ยวและสิ่งแวดล้อม

- 2.1. การจัดการคุณภาพสิ่งแวดล้อม และควบคุมมลพิษอย่างเป็นระบบ และมีประสิทธิภาพประสิทธิผลอย่างต่อเนื่อง

- 2.1.1 ด้านสวัสดิภาพสัตว์ (ฝ่ายบริหารจัดการสัตว์)

- 2.1.2 ด้านน้ำเสีย (ฝ่ายปฏิบัติการ)

- 2.1.3 ด้านขยะ/เตาเผา (ฝ่ายปฏิบัติการ)

- 2.1.4 ด้านการทำปฏิกิริยา/EM (ฝ่ายปฏิบัติการ)

- 2.2. การอนุรักษ์ทรัพยากรธรรมชาติ ระบบนิเวศ มรดกทางวัฒนธรรม (ประวัติศาสตร์ ศิลปวัฒนธรรม วิถีชีวิต และภูมิปัญญาท้องถิ่น)

- 2.2.1 ปลุกป่าทดแทน ?

- 2.2.2 เพาะพันธุ์สัตว์ป่าหายาก เช่น กวางผา หมาใน (ฝ่ายบริหารจัดการสัตว์)

- 2.2.3 การวิจัยความหลากหลายพืชพันธุ์ไม้ โภชนาการ และ Sperm Bank (ฝ่ายบริหารจัดการสัตว์)



2.2.4 กิจกรรมให้ความรู้แก่เยาวชน ด้านทรัพยากรธรรมชาติและสิ่งแวดล้อม กับ การท่องเที่ยวอย่างยั่งยืน (ฝ่ายบริการ)

### 2.3. ภูมิสถาปัตยกรรม และสถาปัตยกรรม

2.3.1 อารยสถาปัตย์ ล้านนาคนพิการ

2.3.2 ออกแบบอาคาร สถานที่ มีเอกลักษณ์แบบล้านนาชาฟารี

2.3.3 จัด Zone ชมสัตว์ แบ่งออกเป็น 3 Zone โดยแบ่งเป็น ส่วนแสดงสัตว์ทุ่งหญ้า ส่วนแสดงสัตว์กินเนื้อ และส่วนแสดงสัตว์แบบเดิน

### 3. เศรษฐกิจและสังคม

#### 3.1. ให้การสนับสนุนการพัฒนาชุมชนในด้านเศรษฐกิจ สังคม และสิ่งแวดล้อม

3.1.1 สนับสนุนให้วิสาหกิจชุมชนส่งอาหารสัตว์ (ฝ่ายบริหารจัดการสัตว์)

3.1.2 สนับสนุนให้ชุมชน 3 ตำบล รอบเชียงใหม่ไนท์ซาฟารี มีรายได้โดยการให้เข้ามาจำหน่าย ผักผลไม้ปลอดสาร การนวดแผนโบราณ การจำหน่ายผลิตภัณฑ์จากไม้กลึง การจำหน่ายผลิตภัณฑ์เครื่องปั้นดินเผา (ฝ่ายพัฒนาธุรกิจ)

#### 3.2. การไม่สร้างปัญหาให้กับชุมชนท้องถิ่น (ให้อ้างถึงประเด็นที่ชาวบ้านคัดค้านในอดีต และปัจจุบันได้แก้ไขปัญหายังไง)

3.2.1 การผูกมิตร สร้างความสัมพันธ์ที่ดีกับชุมชน โดยการให้ชุมชน 3 ตำบล รอบเชียงใหม่ไนท์ซาฟารี เข้าชมฟรี ปีละ 3,000 คน (ฝ่ายอำนวยการ)

3.2.2 การให้สิทธิลูกหลาน หรือบุคคลทั่วไป ของชุมชน 3 ตำบล รอบเชียงใหม่ไนท์ซาฟารี ได้

พิจารณาสีทีในการบรรจุเข้าทำงานก่อน (ฝ่ายอำนวยการ)

#### 3.3. ปฏิบัติตามกฎหมายแรงงานและกฎหมายอื่นที่เกี่ยวข้อง

เนื่องจากเชียงใหม่ไนท์ซาฟารี มีสถานภาพเป็นองค์กรมหาชน มีการใช้กฎระเบียบ และข้อบังคับ

### 4. คุณภาพด้านการบริการ

#### 4.1. การบริการด้านข้อมูล

4.1.1 Website (งานประชาสัมพันธ์)

4.1.2 แผ่นพับ (งานประชาสัมพันธ์)

4.1.3 จดหมายข่าวต่างๆ (งานประชาสัมพันธ์)

4.1.4 รายการวิทยุ (งานประชาสัมพันธ์)

4.1.5 ป้ายโฆษณา / นิตยสาร / สื่อสิ่งพิมพ์ต่างๆ (งานประชาสัมพันธ์)

## 4.2. การบริการนักท่องเที่ยว

- 4.2.1 รายงานผลจากการเขียนสมุดเยี่ยมชมเชียงใหม่ไนท์ซาฟารี (งานประชาสัมพันธ์)
- 4.2.2 จัดทำ KM เรื่องการปล่อยรถลาก (ฝ่ายบริการ)
- 4.2.3 Brief งานก่อนการเริ่มปฏิบัติงานเป็นประจำทุกวัน (ฝ่ายบริการ)
- 4.2.4 ผลการวิจัยความพึงพอใจจากมหาวิทยาลัยเชียงใหม่ เพื่อนำผลไปปรับปรุง (ฝ่ายอำนวยการ)

## 4.3. ด้านการตลาด มีการดำเนินการอย่างมีประสิทธิภาพและเกิดประสิทธิผล

- 4.3.1 จัดทำแผนการตลาด (สุพิชญา)
  - 4.3.2 Road show ภายในประเทศ และต่างประเทศ (งานขาย)
  - 4.3.3 ออกเยี่ยม และติดต่อกลุ่มลูกค้า เช่น บริษัททัวร์ ร้านอาหาร โรงแรม (งานขาย)
  - 4.3.4 ติดต่อสื่อสารต่อกลุ่มเป้าหมาย เช่น หน่วยงานเอกชน หน่วยงานราชการ สถานศึกษาต่างๆ (งานขาย)
  - 4.3.5 ออกงาน / ออกบูธงานต่างๆ (งานขาย)
  - 4.3.6 โฆษณาประชาสัมพันธ์ ทางด้านสื่อสิ่งพิมพ์ วิทยุ โทรทัศน์ ป้ายข้อความตามจุดต่างๆ (งานประชาสัมพันธ์)
  - 4.3.7 ลูกค้าสัมพันธ์ (ฝ่ายพัฒนาธุรกิจ)
  - 4.3.8 มีการสำรวจประเมินผลการรับรู้ของกลุ่มเป้าหมายทางการตลาด โดยมหาวิทยาลัยราชภัฏสวนสุนันทา เป็นผู้จัดทำ (สุพิชญา)
  - 4.3.9 ส่งเสริมการขาย ต่างๆ เช่น ..... (งานขาย)
- **เกณฑ์เฉพาะ** พิจารณาด้านองค์ความรู้และการศึกษาหาความรู้ภายในแหล่งท่องเที่ยวเป็นหลัก
    - 1. โครงการ CSR (เอกสารอ้างอิง รายงานผลการดำเนินงาน) (ฝ่ายบริการ)
    - 2. จัดการองค์ความรู้ให้แก่ เยาวชน สถาบันการศึกษา หน่วยงานต่างๆ จำนวน 5,000 คน(เอกสารอ้างอิง รายงานผลการดำเนินงาน) **องค์ความรู้ด้านไหนบ้าง รวมทั้งผลการประเมิน(ฝ่ายบริการ)**
    - 3. ฝึกงานให้นักศึกษาจากสถาบันการศึกษาต่างๆ
      - 3.1 ฝึกงานด้านบริหารจัดการสัตว์
      - 3.2 ฝึกงานด้านอำนวยการ
      - 3.3 ฝึกงานด้านบริการ
      - 3.4 ฝึกงานด้านปฏิบัติการและซ่อมบำรุง

### 3.5 ฝึกงานด้านพัฒนาธุรกิจ

#### 4. เป็นแหล่งศึกษาดูงานของหน่วยงานต่างๆ (ฝ่ายปฏิบัติการฯ)

##### 4.1 ด้านการจัดการขยะ

##### 4.2 ด้านการผลิตปุ๋ยหมัก และ EM

##### 4.3 ด้านการบำบัดน้ำเสีย

ผลการดำเนินงาน เชียงใหม่ไนท์ซาฟารี เพื่อเสนอการประกวด “อุตสาหกรรมท่องเที่ยวไทย ประเภทแหล่งท่องเที่ยวสาขาแหล่งนันทนาการเพื่อการเรียนรู้”

ความโดดเด่นของกิจกรรมหรือกระบวนการที่ตอบสนองตามจุดประสงค์เพื่อให้ความรู้กับผู้มาเยี่ยมชมเยือนหรือผู้มาใช้บริการ เป็นทางเลือกหนึ่งของกิจกรรมแหล่งเรียนรู้ในช่วงเวลากลางวันสำหรับทุกกลุ่มลูกค้า และเป็นแหล่งเรียนรู้ที่สามารถสัมผัสได้จากประสบการณ์จริง



ซึ่งทางเชียงใหม่ไนท์ซาฟารีได้วางระบบรักษาความปลอดภัยทางชีวิตและทรัพย์สินของผู้มาใช้บริการ ได้แก่

- ป้ายสื่อความหมาย
- การประกาศ/แจ้งจากเจ้าหน้าที่
- การเตรียมความพร้อมพร้อม
- อุปกรณ์ ปีนยาสลับ ที่ดับเพลิง ห้องพยาบาล รถพยาบาล วิฑูยสื่อสาร
- ระบบการป้องกันไฟฟ้าสำรอง
- ระบบ CCTV มี 50 จุด
- ประกันภัยนักท่องเที่ยว
- การเตรียมเผื่อระวังไฟป่า
- แผนการปฏิบัติต่อนักท่องเที่ยวกรณีเกิดเหตุ
- การอบรมการปฐมพยาบาลเบื้องต้นให้กับเจ้าหน้าที่



นอกเหนือจากนั้นทางเชียงใหม่ไนท์ซาฟารีได้จัดระบบการบริหารจัดการแหล่งท่องเที่ยว โดยได้มีนโยบายในการจัดตั้งเชียงใหม่ไนท์ซาฟารี (CnS) และได้มีการทำแผนธุรกิจ แผนปฏิบัติการประจำปี ซึ่งมีเป้าหมายและตัวชี้วัดความสำเร็จที่นำไปสู่การท่องเที่ยวอย่างยั่งยืนและเป็นแหล่งศึกษาทางด้านการเรียนรู้ของผู้มาใช้บริการ อีกทั้งทำ Business Process Reengineering

สำหรับด้านทรัพยากรท่องเที่ยวและสิ่งแวดล้อม ทางเชียงใหม่ไนท์ซาฟารีได้ทำการจัดการด้านคุณภาพสิ่งแวดล้อม และควบคุมมลพิษอย่างเป็นระบบ และมีประสิทธิภาพประสิทธิผลอย่างต่อเนื่อง โดยแบ่งออกเป็น 4 ด้าน ได้แก่

1. ด้านสวัสดิภาพสัตว์
2. ด้านน้ำเสีย

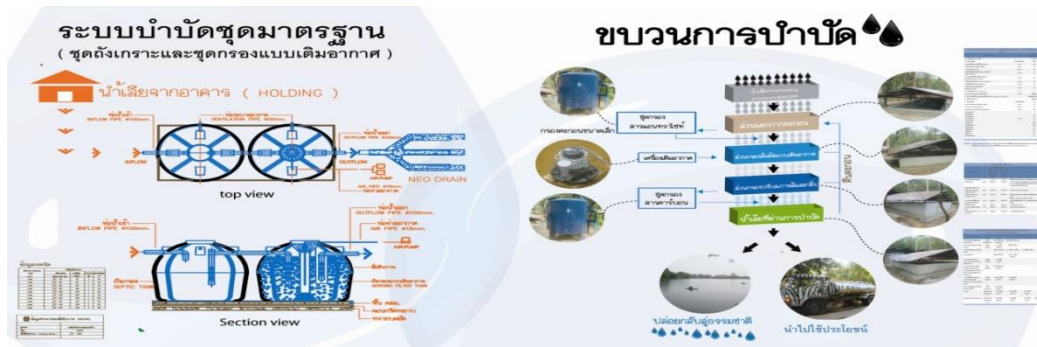

3. ด้านขยะ/เตาเผา



4. ด้านการทำปุ๋ยหมัก/EM



5. เชียงใหม่ไนท์ซาฟารีได้ให้การสนับสนุนสำหรับการพัฒนาชุมชนในด้านเศรษฐกิจ สังคม และสิ่งแวดล้อม โดยมีการสนับสนุนให้วิสาหกิจชุมชนส่งอาหารสัตว์



เชียงใหม่ไนท์ซาฟารีได้ร่วมมือกับชุมชน 3 ตำบล รอบเชียงใหม่ไนท์ซาฟารี โดยการให้แต่ละชุมชนเข้ามาจำหน่ายผลิตภัณฑ์ของตนเองแก่นักท่องเที่ยว โดยทำการจัดกิจกรรม ดังนี้

1. กิจกรรมส่งเสริมการจำหน่ายเครื่องปั้นดินเผาของชุมชน
2. กิจกรรมส่งเสริมการจำหน่ายผักปลอดสารพิษ
3. กิจกรรมส่งเสริมการจำหน่ายไม้กลึงแกะสลัก
4. กิจกรรมนวดแผนไทย
5. กิจกรรมส่งเสริมรถสี่ล้อแดงสำหรับบริการนักท่องเที่ยว

นอกจากนั้นเชียงใหม่ไนท์ซาฟารีได้ให้สิทธิ์แก่บุคคลที่อาศัยอยู่ในชุมชน 3 ตำบลรอบเชียงใหม่ไนท์ซาฟารี เข้าใช้บริการไนท์ซาฟารี ปีละ 3,000 คน และให้สิทธิ์พิจารณาในการบรรจุเข้าทำงานก่อน

6. การปฏิบัติตามกฎหมายแรงงานและกฎหมายอื่นที่เกี่ยวข้อง

เนื่องจากเชียงใหม่ไนท์ซาฟารี มีสถานภาพเป็นองค์กรมหาชน มีการใช้กฎระเบียบ และข้อบังคับ คุณภาพ ด้านการบริการ การบริการด้านข้อมูล ดังนี้

- Website
- แผ่นพับ
- จดหมายข่าวต่างๆ
- รายการวิทยุ
- ป้ายโฆษณา / นิตยสาร / สื่อสิ่งพิมพ์ต่างๆ



7. การบริการนักท่องเที่ยว

- จัดทำรายงานผลการเขียนสมุดเยี่ยมชมเชียงใหม่ไนท์ซาฟารี
- จัดทำ KM ในงานบริการ โดยเริ่มจากการปล่อยรถลาก
- การจัดระบบการให้บริการและเตรียมความพร้อมในช่วงเทศกาล
- การศึกษาวิจัยเรื่อง ความพึงพอใจของนักท่องเที่ยวจากมหาวิทยาลัยเชียงใหม่



สำหรับด้านการตลาด เชียงใหม่ไนท์ซาฟารีมีการดำเนินการอย่างมีประสิทธิภาพและเกิดประสิทธิผล โดยการจัดทำแผนการตลาด เช่น Road show ภายในประเทศ และต่างประเทศ , ออกเยี่ยม และติดต่อกลุ่มลูกค้า เช่น บริษัททัวร์ ร้านอาหาร โรงแรมติดต่อสื่อสารต่อกลุ่มเป้าหมาย , ออกงาน และ ออกบูธงานต่างๆ นอกจากนี้ เชียงใหม่ไนท์ซาฟารีได้โฆษณาประชาสัมพันธ์เกี่ยวกับสถานที่และแหล่งท่องเที่ยวภายในเชียงใหม่ไนท์ซาฟารี ผ่านสื่อสิ่งพิมพ์ วิทยุ โทรทัศน์ ป้ายข้อความตามจุดต่างๆ

# การบริหารศูนย์ประชุมนานาชาติเฉลิมพระเกียรติ

## 7 รอบพระชนมพรรษา

ศูนย์ประชุมจังหวัดเชียงใหม่ ได้จัดสร้างขึ้นเพื่อเฉลิมพระเกียรติพระบาทสมเด็จพระเจ้าอยู่หัว เนื่องในโอกาสพระราชพิธีมหามงคลเฉลิมพระชนมพรรษา 7 รอบ 5 ธันวาคม 2554 โดยพระบาทสมเด็จพระเจ้าอยู่หัวทรงพระกรุณาโปรดเกล้าฯพระราชทานนาม ศูนย์ประชุมและแสดงสินค้านานาชาติ จังหวัดเชียงใหม่ มีชื่อภาษาไทยว่า “ศูนย์ประชุมและแสดงสินค้านานาชาติ เฉลิมพระเกียรติ 7 รอบ พระชนมพรรษา” และชื่อภาษาอังกฤษว่า “The International Convention and Exhibition Centre Commemorating His Majesty’s 7<sup>th</sup> Cycle Birthday Anniversary” พร้อมทั้งเชิญตราสัญลักษณ์งานเฉลิมพระเกียรติพระบาทสมเด็จพระเจ้าอยู่หัว เนื่องในโอกาสพระราชพิธีมหามงคลเฉลิมพระชนมพรรษา 7 รอบ 5 ธันวาคม 2554 ประดิษฐานที่ป้ายชื่อศูนย์ประชุมฯ

ศูนย์ประชุมและแสดงสินค้านานาชาติเฉลิมพระเกียรติฯ มีพื้นที่หลักแบ่งออกเป็น

- โถงประชุมขนาดใหญ่ พื้นที่รวมขนาด 3,400 ตารางเมตร ความจุสูงสุดถึง 3,000 ที่นั่ง
- ห้องประชุม หลากหลายรูปแบบถึง 29 ห้อง สามารถรองรับผู้เข้าร่วมประชุมตั้งแต่ 100/150/300/700 ที่นั่ง
- อาคารศูนย์ส่งเสริมพัฒนาและกระจายสินค้าวิสาหกิจขนาดกลางและขนาดย่อมภาคเหนือ (SMEs) มีห้อง ผักอบรมจำนวน 4 ห้อง รองรับผู้เข้าร่วมอบรมได้ 60-100 ที่นั่ง และห้องสัมมนาแบบเธียเตอร์จำนวน 80 ที่นั่ง
- โถงนิทรรศการ มีพื้นที่จัดแสดงรวมกว่า 11,340 ตารางเมตร รองรับผู้เข้าร่วมชมงานมากกว่า 10,000 คน สามารถปรับเปลี่ยนรูปแบบให้เหมาะสมกับการจัดงานทุกประเภทด้วย 3 โถงนิทรรศการ และ 2 โถงประชุม
- ลานนิทรรศการกลางแจ้ง พื้นที่จัดนิทรรศการกลางแจ้ง 4 ลาน มีพื้นที่รวมกว่า 7,443 ตารางเมตร
- อาคารศูนย์อาหาร (food court) ชั้น 1 พื้นที่ประมาณความจุ 1,000 – 1,500 ที่นั่ง (1,500 ตารางเมตร) ใช้รองรับสำหรับให้ผู้มาใช้บริการเข้ามารับประทานอาหารแบบบริการตนเอง
- อาคารภัตตาคาร ( Restaurant ) ชั้น 2 พื้นที่ประมาณความจุ 1,000 – 1,500 ที่นั่ง (1,500 ตารางเมตร) ใช้รองรับสำหรับให้ผู้มาใช้บริการเข้ามารับประทานอาหารโดยบริการจตุรกายการอาหารและปรุง-เสิร์ฟอาหาร-จัดเก็บ และรองรับเพื่อเตรียมจัดเลี้ยงสัมมนาแบบกลุ่ม (บุฟเฟต์)

ศูนย์ประชุมและแสดงสินค้านานาชาติฯ สามารถรองรับอุตสาหกรรมและการท่องเที่ยว และส่งเสริมให้จังหวัดเชียงใหม่เป็นศูนย์กลางทางเศรษฐกิจของกลุ่มภาคเหนือตอนบน และมีเป้าหมายให้ศูนย์ประชุมฯ เป็นศูนย์กลางการจัดประชุมและการจัดงานขนาดใหญ่ของประเทศและนานาชาติ รวมทั้งสนับสนุนให้จังหวัดเชียงใหม่

เป็น MICE City ตลอดจนสร้างเครือข่ายความร่วมมือทางธุรกิจกับทุกภาคส่วนที่เกี่ยวข้อง เช่น โรงแรม ร้านอาหาร แหล่งท่องเที่ยวต่างๆ เพื่อสร้างความพร้อมในการรองรับนักท่องเที่ยวกลุ่ม MICE

ศูนย์ประชุมและแสดงสินค้านานาชาติ เฉลิมพระเกียรติ 7 รอบ พระชนมพรรษา ได้เปิดให้บริการสำหรับการจัดประชุม/จัดงาน ในปี 2556 – 2557 สรุปดังนี้

วัน เดือน ปี	รายละเอียดการจัดประชุม/จัดงาน	หน่วยงานที่จัด
14-20 พฤษภาคม 2556	2 <sup>nd</sup> Asia Pacific Water Summit 2013	กรมทรัพยากรน้ำ กระทรวงทรัพยากรธรรมชาติและ สิ่งแวดล้อม
26-28 พฤษภาคม 2556	Thailand Rice convention 2013	กรมการค้าข้าว กระทรวงพาณิชย์
1 มิถุนายน 2556	ปฐมนิเทศนักศึกษาใหม่ มหาวิทยาลัยราชภัฏเชียงใหม่	มหาวิทยาลัยราชภัฏเชียงใหม่
26-28 มิถุนายน 2556	ประชุมสันนิบาตเทศบาลแห่งประเทศไทย	สมาคมสันนิบาตแห่งประเทศไทย
2 กันยายน 2556	Talk show Nick live in Chiang Mai	มูลนิธิชีวิตบริสุทธิ์
26 กันยายน 2556	โครงการพ่อแม่อาสา นำพาปลอดภัยเสพติด	กรมคุมประพฤติ กระทรวงยุติธรรม
26-28 กันยายน 2556	ประชุมเมืองไทย มั่นใจเชียงใหม่พร้อม	สำนักงานส่งเสริมการจัดประชุมและ นิทรรศการ (องค์การมหาชน)
3-4 ตุลาคม 2556	วันรวมพลังเครือข่ายสุขภาพชุมชนสู่ตำบล นำอยู่	อบต. ดอนแก้ว อ.แม่ริม จ.เชียงใหม่
5 ตุลาคม 2556	Click for U ระเบิดความรู้สู่มหาวิทยาลัย	บจก. บ็อบ 2005
30 ตุลาคม 2556	การรับฟังความคิดเห็นของประชาชนเรื่อง การบริหารจัดการน้ำ	กรมทรัพยากรน้ำ กระทรวงทรัพยากรธรรมชาติและ สิ่งแวดล้อม
29 พฤศจิกายน 2556	โครงการพัฒนาศักยภาพการอนุรักษ์ วัฒนธรรมนำสู่อาเซียน	สภาวัฒนธรรมตำบลบางแก้ว อ.บางพลี จ.สมุทรปราการ
6-7 ธันวาคม 2556	Chiang Mai Jazz Festival 2013	บจก. โรงเรียนดนตรีมิวสิคคลาส
20 ธันวาคม 2556	สังสรรค์เทศกาลปีใหม่โรงพยาบาลนครพิงค์	โรงพยาบาลนครพิงค์
28 ธันวาคม 2556 ถึง 1 มกราคม 2557	รับสมัคร สส.	สำนักงานคณะกรรมการการเลือกตั้ง ประจำจังหวัดเชียงใหม่
4 มกราคม 2557	ปราศรัยพรรคเพื่อไทย	พรรคเพื่อไทย เขต 7 เชียงใหม่
18 มกราคม 2557	งานร้อยดวงใจ สายใยสิงห์ ครั้งที่ 11	บจก. บุณรอด เทรดตั้ง
26 มกราคม 2557	การเลือกตั้งล่วงหน้า	สำนักงานคณะกรรมการการเลือกตั้ง ประจำจังหวัดเชียงใหม่
27 มกราคม 2557	ประชุมพระสังฆาธิการระดับวัดและชาย สินค้าสังฆภัณฑ์	สำนักงานเจ้าคณะจังหวัดเชียงใหม่
1 มีนาคม 2557	งาน “ประกาศเกียรติคุณ ผู้แทนจำหน่าย ยอดเยี่ยมประจำปี ๒๕๕๖”	บริษัทปูนซีเมนต์ไทย จำกัด มหาชน (SCG)
8 มีนาคม 2557	เวทีปราศรัยเกี่ยวกับประชาธิปไตย	เทศบาลเมืองแกนพัฒนา



วัน เดือน ปี	รายละเอียดการจัดประชุม/จัดงาน	หน่วยงานที่จัด
23 มีนาคม 2557	หน่วยเลือกตั้งสมาชิกวุฒิสภา	สำนักงานคณะกรรมการการเลือกตั้ง ประจำ จ.เชียงใหม่
7 พฤษภาคม 2557	งานสัมมนาโครงการ "1st Domestic MICE Mart 2014"	สำนักงานส่งเสริมการจัดประชุม และนิทรรศการ (สสปน.)
6-11 กรกฎาคม 2557	ประชุมวิชาการนานาชาติ Macro 2014	สำนักงานจังหวัดเชียงใหม่
20 กรกฎาคม 2557	โครงการรวมพลังชาติเชื้อ เยาวชนไทย	กระทรวงพัฒนาสังคมและความมั่นคง ของมนุษย์
12-28 สิงหาคม 2557	งานมหกรรมวิทยาศาสตร์และเทคโนโลยี	กระทรวงวิทยาศาสตร์และเทคโนโลยี
10-12 กันยายน 2557	ประชุมวิชาการ สาธารณสุข	สำนักวิชาการ สาธารณสุข
10 กันยายน 2557	โครงการสัมมนาวิชาการรางวัลชัยนาท นเรนทร (เวลา 07.00-16.30 น.)	สถาบันพระบรมราชชนก สำนัก ปลัดกระทรวงสาธารณสุข
19-23 กันยายน 2557	Lanna Expo	สำนักบริหารยุทธศาสตร์กลุ่มจังหวัด ภาคเหนือตอนบน 1



## สถิติจำนวนนักท่องเที่ยวและรายได้ของศูนย์ประชุมและแสดงสินค้านานาชาติเฉลิมพระเกียรติ 7 รอบ พระชนมพรรษา

จำนวนผู้เข้าใช้บริการและรายได้ศูนย์ประชุมและแสดงสินค้านานาชาติเฉลิมพระเกียรติ 7 รอบ พระชนมพรรษา ตั้งแต่ปีงบประมาณ พ.ศ. 2556 - 2557 สรุปดังนี้

ปีงบประมาณ	จำนวนผู้เข้าใช้บริการ(คน)				รายได้
	จัดงาน/จัดประชุม	ขอใช้สถานที่	ศึกษาดูงาน	รวม	
พ.ศ. 2556	37,700	-	179	37,879	3,242,809.00
พ.ศ. 2557	1,535,500	11,500	2,292	1,549,292	19,780,505.08
รวม	1,573,200	11,500	2,471	1,587,171	23,023,314.08

1. จำนวนผู้เข้าใช้บริการศูนย์ประชุมและแสดงสินค้านานาชาติเฉลิมพระเกียรติ 7 รอบ พระชนมพรรษา ตั้งแต่ปีงบประมาณ พ.ศ. 2556 - 2557

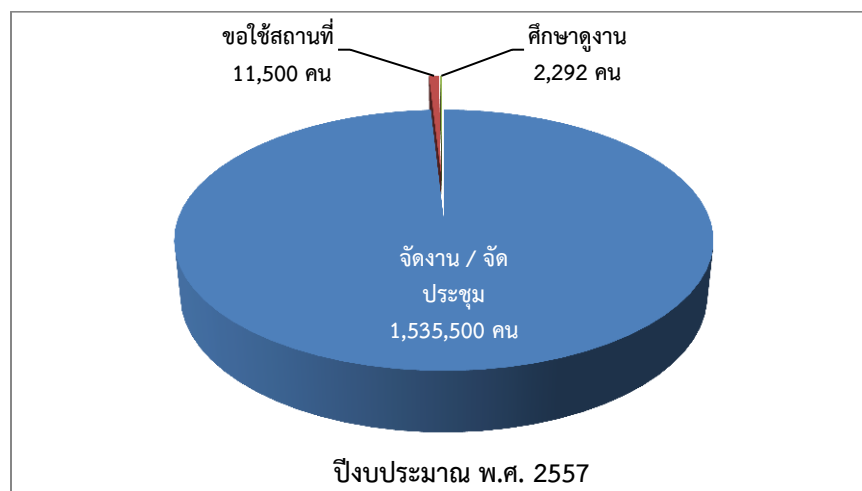
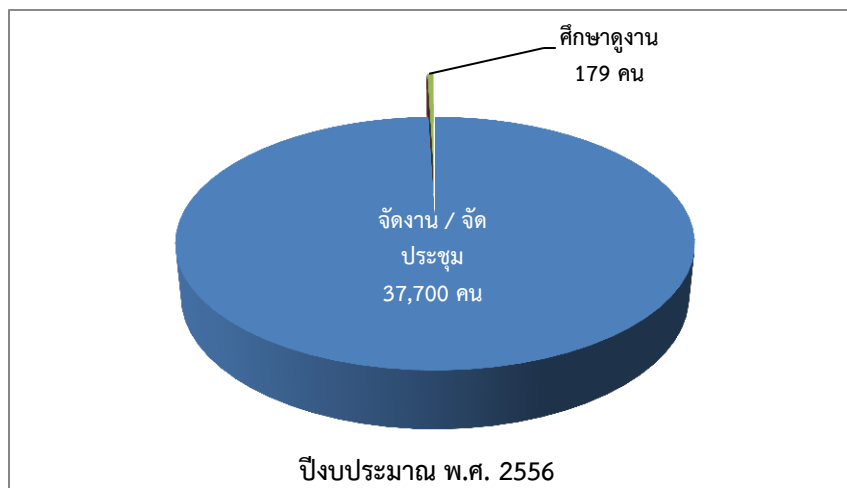

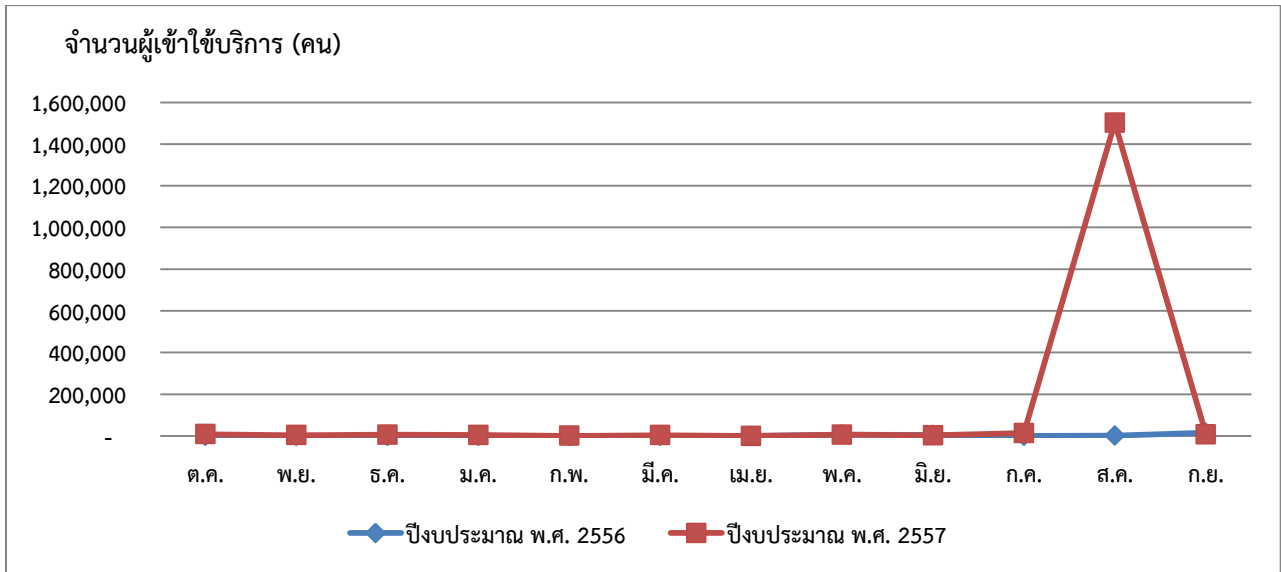

2. รายได้ศูนย์ประชุมและแสดงสินค้านานาชาติเฉลิมพระเกียรติ 7 รอบ พระชนมพรรษา ตั้งแต่ปีงบประมาณ พ.ศ. 2556 - 2557

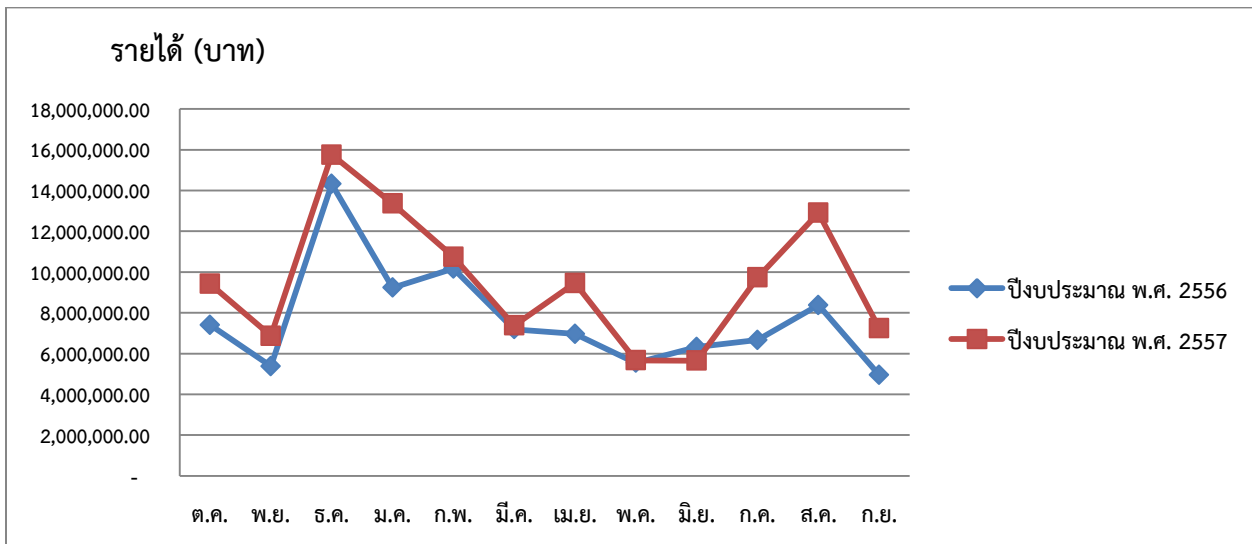

## รางวัลที่ได้รับ



เมื่อวันที่ 20 ต.ค. 2557 ดร.ศราวุฒิ ศรีศกุน ผอ.สำนักงานพัฒนาพิกคนคร(องค์การมหาชน) เปิดเผยว่า ศูนย์ประชุมและแสดงสินค้านานาชาติเฉลิมพระเกียรติ 7 รอบพระชนมพรรษา จ.เชียงใหม่ โดยน.ส. มยุรี สมบูรณ์ ผอ.ฝ่ายบริการ ได้รับรางวัลโครงการ ไทยแลนด์ ไมซ์ เวนู โหวต อวอร์ด 2014 (Thailand MICE Venues Vote Awards 2014) ซึ่งจัดโดยสำนักงานส่งเสริมการจัดประชุมและนิทรรศการ ( สสปน.) โดยทางศูนย์ประชุมฯชนะการโหวตออนไลน์ ด้านสาขาประวัติศาสตร์และวัฒนธรรม (History & Culture) จาก 6 สาขาการประกวด ทั้งนี้ทางศูนย์ประชุมฯได้รับตราสัญลักษณ์ ไทยแลนด์ ไมซ์ เวนู โหวต อวอร์ด Thailand MICE Venues Vote Awards 2014 จากนายพรรัตน์ เมธาวิกุลชัย ผอ.สสปน. ซึ่งรางวัลนี้แสดงถึงความพร้อมและศักยภาพในการรองรับธุรกิจ ไมซ์ MICE ของศูนย์ประชุมฯในสาขาที่ได้รับรางวัลอีกด้วย ดร.ศราวุฒิ กล่าวต่อว่า สำหรับ ศูนย์ประชุมและแสดงสินค้านานาชาติเฉลิมพระเกียรติ 7 รอบพระชนมพรรษา จ.เชียงใหม่ ได้เปิดให้บริการครั้งแรกในงาน เอเชีย แปซิฟิก วอเตอร์ซัมมิต เมื่อเดือน พ.ค.2556 ที่ผ่านมาจากศูนย์ประชุมฯได้รับความไว้วางใจจากหน่วยงานต่างๆ มาใช้จัดงานประชุมและนิทรรศการสำคัญๆ อาทิ งานประชุมข่าวโลก งานประชุมวิชาการนานาชาติ งานมหกรรมวิทยาศาสตร์และเทคโนโลยีแห่งชาติ นอกจากนี้ทางศูนย์ประชุมฯ ยังได้มีการเดินทางไปโรดโชว์ ในหลายประเทศเพื่อดึงเม็ดเงินเข้าสู่ประเทศไทยและจ.เชียงใหม่ ตนรู้สึกดีใจมากที่ทางศูนย์ประชุมฯได้รับรางวัลในครั้งนี้ แสดงให้เห็นว่าทาง ศูนย์ประชุมฯ และ จ.เชียงใหม่ มีศักยภาพพร้อมที่จะรองรับการเปิดตลาด เอเชีย (AEC) ที่จะถึงนี้อย่างแน่นอน

# การดำเนินโครงการศึกษาสำรวจและออกแบบกระเช้าลอยฟ้า (Cable Car) เชื่อมโยงเชียงใหม่ไนท์ซาฟารี-ดอยปุย-ดอยผาดำ

จากการที่รัฐบาลมีแนวคิดที่จะพัฒนาจังหวัดเชียงใหม่ให้เป็นเมืองหลักของประเทศรองจากกรุงเทพมหานคร โดยพัฒนาให้จังหวัดเชียงใหม่มีความพร้อมและเพิ่มศักยภาพหลายๆ ด้าน อีกทั้งเพื่อเตรียมความพร้อมการเป็นประชาคมเศรษฐกิจอาเซียนในปี 2558 ที่จะส่งผลให้ประเทศไทยเป็นศูนย์กลางการท่องเที่ยวและศูนย์กลางการบิน ซึ่งจะทำให้การท่องเที่ยวมีการขยายตัวเป็นอย่างมาก อย่างไรก็ตามโครงการท่องเที่ยวของจังหวัดเชียงใหม่ถึงแม้จะมีพื้นฐานแหล่งท่องเที่ยวด้านธรรมชาติที่มีความสวยงามและการท่องเที่ยวทางวัฒนธรรมท้องถิ่นที่มีความโดดเด่น แต่ยังไม่เพียงพอที่จะดึงดูดนักท่องเที่ยวและส่งเสริมการสร้างรายได้การท่องเที่ยวให้แก่ประชาชนได้อย่างยั่งยืนตลอดไป ในการนี้รัฐบาลจึงได้ดำเนินการพัฒนาจังหวัดเชียงใหม่ขึ้น โดยในขั้นต้นได้เริ่มก่อตั้งสำนักงานพัฒนาพิงคนคร (องค์การมหาชน) โดยรวมเชียงใหม่ ไนท์ซาฟารีและศูนย์ประชุมและแสดงสินค้านานาชาติเฉลิมพระเกียรติฯ มาบริหารจัดการ และในอนาคตจะมีการรวมอุทยานหลวงราชพฤกษ์ของสถาบันวิจัยและพัฒนาเกษตรที่สูง (องค์การมหาชน) ร่วมด้วย ทั้งนี้เพื่อให้เกิดความคล่องตัวและเป็นเอกภาพในการบริหารจัดการกิจกรรมท่องเที่ยวให้มีประสิทธิภาพสูงสุด

สำนักงานพัฒนาพิงคนคร (องค์การมหาชน) : สผค. ได้เล็งเห็นและตระหนักถึงความสำคัญในการพัฒนาการท่องเที่ยวด้านธรรมชาติและวัฒนธรรมท้องถิ่นดังกล่าวของจังหวัดเชียงใหม่ จึงได้จัดทำโครงการศึกษาสำรวจและออกแบบกระเช้าลอยฟ้า (Cable Car) จังหวัดเชียงใหม่ จากบริเวณเชียงใหม่ไนท์ซาฟารีขึ้นผาดำและหมู่บ้านชาวเขาดอยปุย เพื่อให้เป็นทางเลือกหนึ่งของนักท่องเที่ยว โดยกระเช้าลอยฟ้าจะอำนวยความสะดวกให้นักท่องเที่ยวมีโอกาสได้สัมผัสใกล้ชิดกับธรรมชาติโดยเฉพาะในพื้นที่ไม่สะดวกและยากที่จะเข้าถึง และจะเป็นการสร้างประสบการณ์ท่องเที่ยวในรูปแบบใหม่ที่ตื่นตาตื่นใจแก่นักท่องเที่ยวโดยชมวิวกว้างมุมสูง อันจะเป็นการเชื่อมโยงแหล่งท่องเที่ยวที่มีอยู่เดิมให้เกิดมูลค่าเพิ่ม อีกทั้งสนับสนุนธุรกิจเกี่ยวกับการท่องเที่ยวของภาคเอกชนเพิ่มขึ้นอีกด้วย และเนื่องจากกระเช้าลอยฟ้าต้องใช้เทคโนโลยีขั้นสูงในการก่อสร้าง จึงเห็นสมควรต้องมีการดำเนินการศึกษาสำรวจและออกแบบและเสนอข้อมูลต่างๆ ที่เกี่ยวข้องเพื่อประกอบพิจารณาในการตัดสินใจดำเนินการก่อสร้างต่อไปในอนาคต

สำนักงานพัฒนาพิงคนคร (องค์การมหาชน) ได้มอบหมายให้บริษัท เทสโก้ จำกัด ร่วมกับมหาวิทยาลัยเกษตรศาสตร์ เป็นที่ปรึกษาดำเนินการศึกษาสำรวจและออกแบบกระเช้าลอยฟ้า (Cable Car) เชื่อมโยงเชียงใหม่ไนท์ซาฟารี-ดอยปุย-ดอยผาดำ โดยแบ่งเป็น 2 ส่วน คือ

1. ผลการศึกษาแนวทางเลือกโครงการ การศึกษาสำรวจและออกแบบโครงการ การจัดทำแผนการดำเนินงานก่อสร้าง และการศึกษาด้านการเงินและเศรษฐศาสตร์
2. รายงานการศึกษาผลกระทบต่อสิ่งแวดล้อม (EIA)

## 1. ผลการศึกษา

จากผลการศึกษาแนวทางเลือกกระเช้าลอยฟ้า จำนวน 6 แนวเส้นทาง ด้านวิศวกรรม เศรษฐกิจ/การเงิน/การลงทุน และด้านสิ่งแวดล้อม เส้นทางที่ได้รับการคัดเลือก คือ **แนวทางเลือก 3A** เส้นทางจาก **เชียงใหม่ไนท์ซาฟารี - บ้านหุบโป่ง - ดอยปุ๋ย - ดอยผาดำ** มีระยะทาง **12.92 กม.**

- มีสถานีจำนวน 4 สถานี ได้แก่ สถานีเชียงใหม่ไนท์ซาฟารี สถานีบ้านหุบโป่ง สถานีดอยปุ๋ย และสถานีดอยผาดำ

แนวเส้นทางและจำนวนเสาที่ผ่านพื้นที่ชั้นลุ่มน้ำต่างๆ ดังนี้

- 1) พื้นที่ลุ่มน้ำชั้น 1A มีระยะทาง 2.68 กม. จำนวนเสา 1 ต้น
- 2) พื้นที่ลุ่มน้ำชั้น 1B มีระยะทาง 1.12 กม. จำนวนเสา 5 ต้น
- 3) พื้นที่ลุ่มน้ำชั้น 2 มีระยะทาง 6.15 กม. จำนวนเสา 14 ต้น
- 4) พื้นที่ลุ่มน้ำชั้น 3 มีระยะทาง 1.65 กม. จำนวนเสา 3 ต้น
- 5) พื้นที่ลุ่มน้ำชั้น 4 มีระยะทาง 0.94 กม. จำนวนเสา 3 ต้น
- 6) พื้นที่ลุ่มน้ำชั้น 5 มีระยะทาง 0.38 กม. จำนวนเสา 2 ต้น

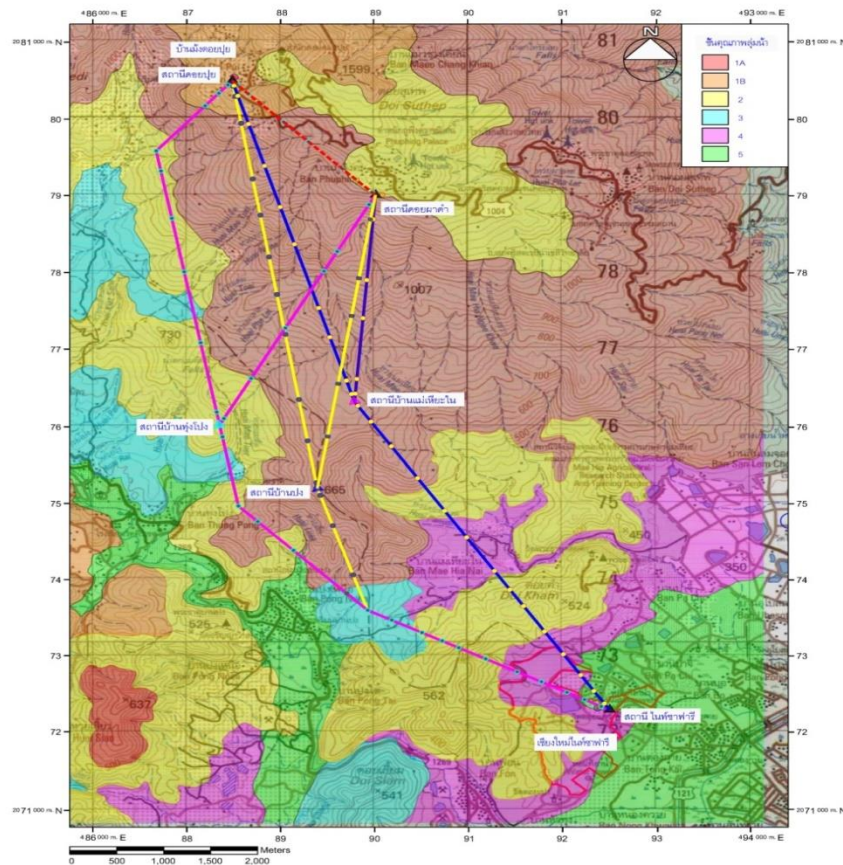

## 2. แนวคิดหลักในการออกแบบทางสถาปัตยกรรม

โดยพิจารณาถึงลักษณะการท่องเที่ยวแบบยั่งยืน

- ความสอดคล้องกับสิ่งแวดล้อมและคุณค่าทางธรรมชาติของสถานที่ตั้ง
- ความกลมกลืนกับศิลปวัฒนธรรมของเชียงใหม่
- การส่งเสริมด้านการท่องเที่ยวเชิงอนุรักษ์ เป็นมิตรกับสิ่งแวดล้อมอย่างสร้างสรรค์
- การออกแบบเพื่อรองรับการท่องเที่ยวของทุกคน (Universal Design)

## 3. การศึกษาและวิเคราะห์ผลกระทบสิ่งแวดล้อม



## 4. การมีส่วนร่วมและรับฟังความคิดเห็นของประชาชน

- ประชุมปฐมนิเทศโครงการ
- การสัมภาษณ์เชิงลึก
- การประชุมกลุ่มย่อยของพื้นที่โครงการ 4 ตำบล (ตำบลสุเทพ หนองควาย แม่เหียะ บ้านปง)
- การประชุมประชาชน
- การประชุมประจำเดือนระดับจังหวัดจังหวัดเชียงใหม่
- การประชุมสื่อประชาสัมพันธ์ จังหวัดเชียงใหม่
- การประชุมประจำเดือนระดับอำเภอ จังหวัดเชียงใหม่

- การประชุมประจำเดือนอำเภอหางดง จังหวัดเชียงใหม่
- การประชุมประจำเดือนอำเภอเมือง จังหวัดเชียงใหม่
- ประชาสัมพันธ์แจกเอกสารรายละเอียดโครงการทุกอำเภอในจังหวัดเชียงใหม่

และหลังจากผลการศึกษาี้แล้วเสร็จ สพค.ได้ดำเนินกิจกรรมการรับฟังความคิดเห็นของประชาชนต่อโครงการกระเช้าลอยฟ้า (Cable Car) เชื่อมโยงเชียงใหม่ไนท์ซาฟารี-ดอยปุย-ดอยผาดำ ตามระเบียบสำนักนายกรัฐมนตรี ว่าด้วยการรับฟังความคิดเห็นของประชาชน พ.ศ. 2548 ซึ่งจะแล้วเสร็จในเดือนกันยายน 2558



## กิจกรรมฝึกอบรม



**ชื่อหลักสูตร** กิจกรรมการพัฒนาและฝึกอบรมบุคลากรด้านการสร้างภาพลักษณ์ (Brand)

**รายละเอียด** การพัฒนาและฝึกอบรมบุคลากรด้านการสร้างภาพลักษณ์ (Brand) ของฟิงคนครให้เป็นที่รู้จักโดยมีผู้มีความรู้ความสามารถและประสบการณ์จากบริษัทชั้นนำของประเทศในการสร้างภาพลักษณ์เพื่อให้รับรู้และทราบถึงทิศทางการใช้สื่อประชาสัมพันธ์การตลาดของสำนักงานพัฒนาฟิงคนคร (องค์การมหาชน) ต่อไป

**จำนวนผู้เข้ารับการฝึกอบรม** 30 คน

**ชื่อหลักสูตร** โครงการฝึกอบรมและศึกษาดูงานนอกสถานที่ให้แก่ผู้ปฏิบัติงานสำนักงานพัฒนาฟิงคนคร (องค์การมหาชน) 3 รุ่น

**รายละเอียด** การเพิ่มศักยภาพในการปฏิบัติงานของผู้ปฏิบัติงานในองค์กร ซึ่งได้ทำการคัดเลือกสถานที่ที่เป็นแหล่งท่องเที่ยวทางธรรมชาติและสถานที่ท่องเที่ยวระดับชั้นนำของประเทศ รวมถึงมีประสบการณ์และมีความชำนาญจะนำไปพัฒนาการทำงานของเจ้าหน้าที่ในองค์กร สถานที่ศึกษาดูงาน อาทิ สวนนงนุช พัทยา, เมืองจำลอง Mini Siam, อัลคาซาร์ ชลบุรี, สวนสัตว์ฟาร์มโชคชัย, สวนสัตว์โบนันซ่า, และสวนสัตว์โคราช

โดย รุ่นที่ 1 : ระหว่างวันที่ 7-9 กรกฎาคม 2557

รุ่นที่ 2 : ระหว่างวันที่ 14-16 กรกฎาคม 2557

รุ่นที่ 3 : ระหว่างวันที่ 28-30 กรกฎาคม 2557

**จำนวนผู้เข้ารับการฝึกอบรม** 3 รุ่น รุ่นละ 20 คน





**ชื่อหลักสูตร** โครงการฝึกอบรมปฐมพยาบาลเบื้องต้นให้แก่ผู้ปฏิบัติงานสำนักงานพัฒนาพิงคนคร (องค์การมหาชน) 3 รุ่น

**รายละเอียด** เพื่อเตรียมความพร้อมเพื่อรับรองเหตุการณ์ฉุกเฉิน ให้ผู้ปฏิบัติงานมีทักษะในการปฏิบัติ และปฐมพยาบาลเบื้องต้นได้อย่างถูกต้องวิธี เพื่อสร้างมาตรฐานการบริการต่างๆขององค์กร วิทยากร ได้แก่คุณสุพิศ กิตติรัชดา โดย

รุ่นที่ 1 วันที่ 15 กรกฎาคม 2557

รุ่นที่ 2 วันที่ 21 กรกฎาคม 2557

รุ่นที่ 3 วันที่ 22 กรกฎาคม 2557

จำนวนผู้เข้ารับการฝึกอบรม 3 รุ่น รุ่นละ 50 คน

**ชื่อหลักสูตร** โครงการปฏิบัติวิปัสสนากรรมฐานเพื่อพัฒนาบุคลากร ครั้งที่ 2/2557 ระหว่างวันที่ 9-13 ตุลาคม 2557

**รายละเอียด** เพื่อถวายเป็นพระราชกุศลแด่องค์พระบาทสมเด็จพระเจ้าอยู่หัว เนื่องในโอกาสสมทวมงคลเฉลิมพระชนมพรรษา 87 พรรษา



**ชื่อหลักสูตร** โครงการพัฒนาบุคลากร สพค. 2557 การฝึกอบรมเชิงปฏิบัติการ “หลักสูตร เทคนิคการบริหารสัญญาทางพัสดุ และควบคุมยานพาหนะ”

**รายละเอียด** เพื่อพัฒนาบุคลากรในส่วนของฝ่ายพัสดุ และผู้ที่เกี่ยวข้อง ให้สามารถดำเนินการด้านการบริหารจัดการสัญญาทางพัสดุของ สพค. ให้มีมาตรฐาน มีความถูกต้อง และสามารถนำองค์ความรู้ที่ได้มาประยุกต์และพัฒนาการดำเนินงานด้านการพัสดุ

จำนวนผู้เข้ารับการฝึกอบรม 8 คน

**ชื่อหลักสูตร** โครงการพัฒนาบุคลากร สพค. 2557 การฝึกอบรมเชิงปฏิบัติการ “หลักสูตร เทคนิคการบริหารสัญญาทางพัสดุ และควบคุมยานพาหนะ”

**รายละเอียด** เพื่อพัฒนาบุคลากรในส่วนของฝ่ายพัสดุ และผู้ที่เกี่ยวข้อง ให้สามารถดำเนินการด้านการบริหารจัดการสัญญาทางพัสดุของ สพค. ให้มีมาตรฐาน มีความถูกต้อง และสามารถนำองค์ความรู้ที่ได้มาประยุกต์และพัฒนาการดำเนินงานด้านการพัสดุ

จำนวนผู้เข้ารับการฝึกอบรม 10 คน

รายงานทางการเงิน  
งบแสดงฐานะทางการเงิน

## สำนักงานพัฒนาพิงคนคร (องค์การมหาชน)

## งบแสดงฐานะการเงิน

ณ วันที่ 30 กันยายน 2557

(หน่วย:บาท)

หมายเหตุ		30 ก.ย 57	30 ก.ย 56	%
<b>สินทรัพย์หมุนเวียน</b>				
เงินสดและรายการเทียบเท่าเงินสด	3	200,211,866.20	77,692,005.44	4.59
เงินลงทุนระยะสั้น	4	495,011,570.55	-	11.34
ลูกหนี้การค้า	5	1,784,727.20	2,033,444.23	0.04
ลูกหนี้ระยะสั้น	6	7,650,126.60	57,257,933.70	0.18
สินค้าและวัตถุดิบคงเหลือ	2.7และ 7	1,300,376.93	888,372.55	0.03
วัสดุคงเหลือ	7	5,803,458.99	5,253,129.11	0.13
สินทรัพย์หมุนเวียนอื่น	8	6,679,504.74	3,120,327.71	0.15
<b>รวมสินทรัพย์หมุนเวียน</b>		<b>718,441,631.21</b>	<b>146,245,212.74</b>	<b>16.46</b>
<b>สินทรัพย์ไม่หมุนเวียน</b>				
ลูกหนี้ค่าสินค้าและบริการระยะยาว	9	97,880.00	16,010.00	0.00
สินทรัพย์ชีวภาพ	2.4และ10	154,573,656.75	146,873,176.56	3.54
ที่ดิน อาคารและอุปกรณ์ (สุทธิ)	2.5และ11	3,170,581,389.54	856,812,029.79	72.64
สินทรัพย์โครงสร้างพื้นฐาน (สุทธิ)	2.5และ12	317,622,714.79	293,233,228.69	7.28
สินทรัพย์ไม่มีตัวตน	2.6และ13	3,313,003.87	3,675,975.70	0.08
สินทรัพย์ไม่หมุนเวียนอื่น	14	120,384.00	120,384.00	0.00
<b>รวมสินทรัพย์ไม่หมุนเวียนอื่น</b>		<b>3,646,309,028.95</b>	<b>1,300,730,804.74</b>	<b>83.54</b>
<b>รวมสินทรัพย์</b>		<b>4,364,750,660.16</b>	<b>1,446,976,017.48</b>	<b>100.00</b>

หมายเหตุประกอบงบการเงินเป็นส่วนหนึ่งของงบการเงินนี้

สำนักงานพัฒนาฟิสิกส์ (องค์การมหาชน)

งบแสดงฐานะการเงิน

ณ วันที่ 30 กันยายน 2557

(หน่วย:บาท)

หมายเหตุ	30 ก.ย 57			30 ก.ย 56		%
<b>หนี้สินหมุนเวียน</b>						
เจ้าหนี้ระยะสั้น	15	6,403,826.94	24,995,520.83	0.15		
ค่าใช้จ่ายค้างจ่าย	16	22,359,610.67	10,890,303.45	0.51		
หนี้สินหมุนเวียนอื่น	17	14,235,607.78	12,303,451.37	0.33		
รวมหนี้สินหมุนเวียน		42,999,045.39	48,189,275.65	0.99		
<hr/>						
<b>หนี้สินไม่หมุนเวียน</b>						
เงินรับฝากอื่นระยะยาว	18	17,323,256.07	20,353,918.70	0.40		
หนี้สินไม่หมุนเวียนอื่น	19	10,931,581.24	6,190,221.70	0.25		
รวมหนี้สินไม่หมุนเวียน		28,254,837.31	26,544,140.40	0.65		
รวมหนี้สิน		71,253,882.70	74,733,416.05	1.63		
<hr/>						
<b>รายได้สูงกว่าค่าใช้จ่ายสะสม</b>						
รายได้สูงกว่าค่าใช้จ่ายสะสม		1,372,242,601.43	1,318,409,827.60	31.44		
ปรับปรุง รายการปรับปรุงที่นำมาปรับยอด สะสมโดยตรง	2.16 และ 20	2,594,072,438.88	(2,517,735.00)	59.43		
รายได้สูงกว่าค่าใช้จ่ายสุทธิงวดปัจจุบัน		327,181,737.16	56,350,508.83	7.50		
		4,293,496,777.47	1,372,242,601.43	98.37		

หมายเหตุประกอบงบการเงินเป็นส่วนหนึ่งของงบการเงินนี้

## งบรายได้และค่าใช้จ่าย

สำหรับรอบระยะเวลาวันที่ 1 ตุลาคม 2556 ถึง 30 กันยายน 2557

(หน่วย:บาท)

หมายเหตุ			
	30 ก.ย 57	30 ก.ย 56	%
<b>รายได้จากการดำเนินงาน</b>			
รายได้จากหน่วยงานภาครัฐ	744,311,900.00	147,006,100.00	81.14
<b>รายได้จากแหล่งอื่น</b>			
รายได้จากการขายสินค้าและบริการ	21 137,369,970.74	51,894,996.56	14.98
รายได้จากเงินช่วยเหลือและเงินบริจาค	22 6,510.00	14,775.00	0.00
รายได้จากการบริหารสินทรัพย์ชีวภาพ	23 18,669,800.00	5,209,400.00	2.04
รายได้จากการรับโอนสินทรัพย์	24 -	1,081,955,514.45	0.00
รายได้อื่น	25 16,938,057.37	74,723,897.87	1.85
รวมรายได้จากแหล่งอื่น	172,984,338.11	1,213,798,583.88	18.86
<b>รวมรายได้จากการดำเนินงาน</b>	<b>917,296,238.11</b>	<b>1,360,804,683.88</b>	<b>100.00</b>
<b>ค่าใช้จ่ายจากการดำเนินงาน</b>			
ค่าใช้จ่ายด้านบุคลากร	26 66,975,974.18	39,479,259.64	7.30
ค่าใช้จ่ายด้านการฝึกอบรม	27 3,407,414.78	638,143.45	0.37
ค่าใช้จ่ายในการเดินทาง	28 4,210,404.50	3,727,996.00	0.46
ค่าวัสดุและค่าใช้จ่ายอื่น	29 91,366,034.35	40,727,458.86	9.96
ค่าสาธารณูปโภค	30 25,499,127.18	7,315,794.01	2.78
ค่าใช้จ่ายในการดำเนินงาน	31 53,627,526.81	31,394,038.86	5.85
ค่าใช้จ่ายจากการบริการสินทรัพย์ชีวภาพ	32 14,471,400.00	7,540,500.00	1.58
ค่าเสื่อมราคาและค่าตัดจำหน่าย	33 330,245,802.29	91,533,469.78	36.00
ค่าใช้จ่ายจากการรับโอนสินทรัพย์	-	1,081,955,514.45	-
ค่าใช้จ่ายอื่น	34 310,816.86	142,000.00	0.03
<b>รวมค่าใช้จ่ายจากการดำเนินงาน</b>	<b>590,114,500.95</b>	<b>1,304,454,175.05</b>	<b>64.33</b>
<b>รายได้สูง(ต่ำ)กว่าค่าใช้จ่ายจากการดำเนินงาน</b>	<b>327,181,737.16</b>	<b>56,350,508.83</b>	<b>35.67</b>

หมายเหตุประกอบงบการเงินเป็นส่วนหนึ่งของงบการเงินนี้

สำนักงานพัฒนาพิงคนคร (องค์การมหาชน)

หมายเหตุประกอบงบการเงิน

สำหรับปี สิ้นสุด ณ วันที่ 30 กันยายน 2557

หมายเหตุที่ 1: ข้อมูลทั่วไปและหลักเกณฑ์ในการจัดทำงบการเงิน

1.1 ข้อมูลทั่วไป

1) สำนักงานพัฒนาพิงคนคร (องค์การมหาชน) จัดตั้งขึ้นเมื่อวันที่ 12 กุมภาพันธ์ 2556 ตามความในพระราชกฤษฎีกาจัดตั้งสำนักงานพัฒนาพิงคนคร ซึ่งประกาศในราชกิจจานุเบกษาเล่ม 130 ตอนที่ 15 ก เมื่อวันที่ 11 กุมภาพันธ์ 2556

2) วัตถุประสงค์หลักของสำนักงาน ฯ คือ

1. วางแผน พัฒนา และบริหารจัดการแหล่งท่องเที่ยว ที่พัก ศูนย์ประชุม และกิจการที่ต่อเนื่องเพื่อการพัฒนาพิงคนคร

2. พัฒนาโครงข่ายการคมนาคม การขนส่ง และการสาธารณูปโภคเพื่อส่งเสริมภารกิจตาม (1)

3. ประสานงานและสนับสนุนหน่วยงานภาครัฐ องค์กรปกครองส่วนท้องถิ่นและภาคเอกชนที่เกี่ยวข้องในการพัฒนาพิงคนคร

4. อนุรักษ์และส่งเสริมศิลปะ จารีตประเพณี ภูมิปัญญาท้องถิ่นและวัฒนธรรมอันดีงามของท้องถิ่นในพื้นที่การพัฒนาพิงคนคร

5. ส่งเสริมให้เกิดการจ้างงานและยกระดับคุณภาพชีวิตและความเป็นอยู่ของประชาชนในพื้นที่พัฒนาพิงคนคร โดยคำนึงถึงการมีส่วนร่วมของประชาชนและชุมชน

3) สถานที่ตั้งสำนักงาน

สำนักงานพัฒนาพิงคนคร (องค์การมหาชน) มีสำนักงานใหญ่ ตั้งอยู่ที่ 456 หมู่ 1 ตำบลช้างเผือก อำเภอเมือง จังหวัดเชียงใหม่ 50300

โดยมีสำนักงานภายใต้การควบคุม ดังนี้

1. สำนักงานเชียงใหม่ไนท์ซาฟารี

ตั้งอยู่ที่เลขที่ 33 หมู่ 12 ตำบลหนองควาย อำเภอหางดง จังหวัดเชียงใหม่ 50230

2. ศูนย์ประชุมและแสดงสินค้านานาชาติเฉลิมพระเกียรติ 7 รอบ พระชนมพรรษา

ตั้งอยู่ที่เลขที่ 456 หมู่ 1 ตำบลช้างเผือก อำเภอเมืองเชียงใหม่ จังหวัดเชียงใหม่ 50300

สำนักงานพัฒนาสังคม (องค์การมหาชน)

หมายเหตุประกอบงบการเงิน

สำหรับปี สิ้นสุด ณ วันที่ 30 กันยายน 2557

หมายเหตุที่ 2 : นโยบายบัญชีที่สำคัญ

นโยบายบัญชีการบัญชีที่สำคัญของสำนักงาน ฯ สรุปได้ดังนี้ต่อไปนี้

2.1 หลักเกณฑ์ในการจัดทำงบการเงิน

2.1.1 งบการเงินนี้จัดทำขึ้นตามหลักการและนโยบายบัญชีสำหรับหน่วยงานภาครัฐ ฉบับที่ 2 ตามประกาศกระทรวงการคลัง เมื่อวันที่ 6 มกราคม 2546 และแก้ไขเพิ่มเติม

2.1.2 การแสดงรายการในงบการเงินถือปฏิบัติตามหนังสือกรมบัญชีกลาง ด่วนที่สุด ที่ กค0423.2/ว 410 ลงวันที่ 21 พฤศจิกายน 2551 เรื่องรูปแบบรายงานการเงินของหน่วยงานภาครัฐ

2.2 หน่วยงานเสนอรายงาน

งบการเงินนี้เป็นงบการรวม ประกอบด้วย สำนักบริหารงานกลาง สำนักงานเชียงใหม่ไนท์ซาฟารี ศูนย์ประชุมและแสดงสินค้านานาชาติฯ และ สำนักพัฒนาธุรกิจและโครงการพิเศษ

2.3 รอบระยะเวลาบัญชี

สำนักงานฯ กำหนดรอบระยะเวลาบัญชี โดยถือตามปีงบประมาณ โดยเริ่มตั้งแต่วันที่ 1 ตุลาคม ถึง วันที่ 30 กันยายน ในงวดถัดไป

2.4 การรับรู้รายได้

สำนักงาน ฯ บันทึกรับรู้รายได้ค่าใช้จ่ายตามเกณฑ์คงค้าง ยกเว้นรายได้บางประเภทดังนี้ต่อไปนี้

2.4.1 รายได้จากงบประมาณ รับรู้เมื่อได้รับเงิน

2.4.2 รายได้จากการขายสินค้าและบริการ รับรู้เมื่อส่งมอบสินค้าหรือบริการให้กับผู้ซื้อหรือผู้ใช้แล้ว

2.4.3 รายได้จากการเช่าทรัพย์สินหรือเงินสนับสนุน รับรู้ตามเงื่อนไขที่ระบุในสัญญาหรือข้อตกลงตาม

เกณฑ์สิทธิ

2.4.4 รายได้จากเงินช่วยเหลือหรือเงินสนับสนุน

กรณีมีข้อจำกัดในการใช้ รับรู้ตามเกณฑ์ที่เป็นระบบและสมเหตุสมผลตลอดระยะเวลาที่จำเป็นต่อการจับคู่รายได้จากเงินช่วยเหลือกับค่าใช้จ่ายที่เกี่ยวข้อง

กรณีได้รับเงินช่วยเหลือเป็นทรัพย์สิน ให้รับรู้จากเงินช่วยเหลือตามสัดส่วนของค่าเสื่อมราคาสินทรัพย์นั้น ตลอดอายุการใช้งานของสินทรัพย์

2.4.5 รายได้จากการรับบริจาค

กรณีได้รับเงินบริจาค เพื่อใช้จ่ายในการดำเนินงานโดยไม่ระบุวัตถุประสงค์หรือไม่มีข้อจำกัด จะรับรู้เมื่อได้รับเงิน

กรณีได้รับเงินบริจาค ที่ระบุวัตถุประสงค์ให้ใช้จ่ายเพื่อการใดการหนึ่งโดยเฉพาะจะรับรู้รายได้ในงวดเดียวกับการเกิดค่าใช้จ่ายเพื่อการนั้น โดยใช้เกณฑ์ที่เป็นระบบและสมเหตุสมผลตลอดระยะเวลาที่จำเป็นต่อการจับคู่รายได้จากการรับบริจาคกับค่าใช้จ่ายที่เกี่ยวข้อง



สำนักงานพัฒนาพิงคนคร (องค์การมหาชน)

หมายเหตุประกอบงบการเงิน

สำหรับปี สิ้นสุด ณ วันที่ 30 กันยายน 2557

กรณีได้รับเงินเป็นสินทรัพย์ให้รับรู้รายได้จากการรับบริจาคตลอดอายุการใช้งานของสินทรัพย์ และให้แสดงรายได้จากการรับบริจาคไว้ในงบแสดงผลการดำเนินงานทางการเงินของสำนักงานฯ

2.4.6 รายได้จากการดำเนินงานอื่นนอกเหนือจากข้างต้น รับรู้ตามเกณฑ์คงค้าง

2.5 การรับรู้ค่าใช้จ่าย รับรู้ตามเกณฑ์คงค้าง

2.6 วัสดุคงเหลือ

บันทึกรับรู้ในราคาทุนที่ได้มา และแสดงตามราคาทุนที่คำนวณโดยวิธี เข้าก่อนออกก่อน

2.7 สินค้าและวัตถุดิบคงเหลือ

สินค้าสำเร็จรูปคงเหลือตีราคาทุนด้วยวิธีเข้าก่อนออกก่อน โดยบันทึกบัญชีตามวิธีบันทึกเมื่อสิ้นงวด

2.8 การใช้ประโยชน์ในพื้นที่อุทยานแห่งชาติดอยสุเทพ - ปุย

2.81. กรมอุทยานแห่งชาติ สัตว์ป่า และพันธุ์พืช ได้มีหนังสืออนุญาตให้ เชียงใหม่ไนท์ซาฟารีในการควบคุมดูแลของ องค์การบริหารการพัฒนาพื้นที่พิเศษเพื่อการท่องเที่ยวอย่างยั่งยืน (องค์การมหาชน) ซึ่งในปัจจุบันได้มีพระราชกฤษฎีกาโอนย้ายกิจการเชียงใหม่ไนท์ซาฟารีมาเป็นหน่วยงานในกำกับของ สำนักงานพัฒนาพิงคนคร (องค์การมหาชน) ให้ใช้พื้นที่อุทยานแห่งชาติดอยสุเทพ - ปุย 819-2-60 ไร่ เพื่อจัดตั้งสวนสัตว์กลางคืน และกิจกรรมอื่นที่เกี่ยวข้องเนื่องตามนโยบายของรัฐบาล ตามประกาศคณะกรรมการบริหารการพัฒนาพื้นที่พิเศษเพื่อการท่องเที่ยวอย่างยั่งยืน ซึ่งประกาศในราชกิจจานุเบกษา เล่ม 122 ตอนพิเศษ 21 ง ลงวันที่ 14 มีนาคม 2548 และตามบันทึกข้อความของกรมอุทยานแห่งชาติ สัตว์ป่า และพันธุ์พืช ที่ ทส.0913.54/15771 ลงวันที่ 22 กันยายน 2546 เรื่องการขออนุญาตใช้ประโยชน์ในพื้นที่อุทยานแห่งชาติดอยสุเทพ-ปุย

2.8.2 การใช้ที่ดินราชพัสดุเพื่อดำเนินการโครงการก่อสร้างศูนย์ประชุมและแสดงสินค้านานาชาติจังหวัดเชียงใหม่ กรมธนารักษ์อนุญาตให้กระทรวงการท่องเที่ยวและกีฬาใช้ที่ราชพัสดุ แปลงหมายเลขทะเบียนที่ ชม.1745 (บางส่วน) เนื้อที่ 335-0-00 ไร่ บริเวณหนองฮ่อ ตำบลช้างเผือก อำเภอเมือง จังหวัดเชียงใหม่ เพื่อก่อสร้างศูนย์ประชุมและแสดงสินค้านานาชาติ จังหวัดเชียงใหม่ ตามมติรัฐมนตรีเมื่อวันที่ 1 เมษายน 2551 และตามหนังสือจังหวัดเชียงใหม่ที่ กค.0307.37/1860 ลงวันที่ 27 สิงหาคม 2551

2.9 สินทรัพย์ชีวภาพ (สัตว์และต้นไม้) และค่าตัดจำหน่าย

สินทรัพย์ชีวภาพ (สัตว์ หมายถึง สัตว์เลี้ยงที่ซื้อมาเพิ่ม และ ลูกสัตว์ที่เกิดขึ้นหักด้วยยอดลดลง หรือตายโดยบันทึกด้วยราคาทุนตัดจำหน่ายโดยไม่คำนึงถึงการคิดค่าเสื่อมราคาแต่ใช้การประเมินด้อยค่าของสินทรัพย์แทนโดยแบ่งตามช่วงอายุ เป็น 3 ช่วง คือ

สำนักงานพัฒนาพิงคนคร (องค์การมหาชน)

หมายเหตุประกอบงบการเงิน

สำหรับปี สิ้นสุด ณ วันที่ 30 กันยายน 2557

2.9.1. ช่วงอายุ Weaning (ตั้งแต่แรกเกิดจนถึงหย่านม)

2.9.2. ช่วงอายุ Adult (อายุต่อเนื่องจาก Weaning ถึงอายุ 80%) ของอายุขัย

2.9.3. ช่วงอายุ Elder (อายุ 80%) ของอายุขัย

และมีการทบทวนราคาใหม่ทุกปีในระหว่างการปิดรอบบัญชีในปีนั้น ๆ ส่วนต่างที่เกิดขึ้นให้บันทึกเป็นค่าเผื่อการด้อยค่าสินทรัพย์ชีวภาพและให้รวมเป็นส่วนหนึ่งของงบรายได้และค่าใช้จ่ายสำหรับปีทำการประเมิน

สินทรัพย์ชีวภาพ (ต้นไม้) แสดงด้วยราคาทุนเดิมหักด้วยค่าเสื่อมราคาสะสม ซึ่งคำนวณด้วยวิธีเส้นตรงเพื่อลดราคาตามบัญชีสินทรัพย์ตลอดอายุการใช้ประโยชน์ที่ประมาณการไว้ของสินทรัพย์ดังต่อไปนี้

สินทรัพย์ชีวภาพ (ต้นไม้)	20	ปี
--------------------------	----	----

2.10 อาคาร อุปกรณ์ สิทธิประโยชน์โครงสร้างพื้นฐาน และค่าเสื่อมราคา

แสดงราคาทุนหักค่าเสื่อมราคาสะสม โดยสินทรัพย์ถาวรส่วนที่ได้รับโอนจากองค์การบริหารการพัฒนาพื้นที่พิเศษเพื่อการท่องเที่ยวอย่างยั่งยืน (องค์การมหาชน) จะบันทึกด้วยราคาที่ได้รับโอน ซึ่งแสดงด้วยมูลค่าสุทธิของสินทรัพย์ และที่ได้รับโอนจากสำนักปลัดกระทรวง กระทรวงการท่องเที่ยวและกีฬา จะบันทึกด้วยราคาทุน

2.11 ค่าเสื่อมราคาและการตัดจำหน่าย

คำนวณโดยวิธีเส้นตรง อายุการใช้งานและอัตราค่าเสื่อมราคาอาคาร สิ่งปลูกสร้าง ครุภัณฑ์และอุปกรณ์ที่สำนักงานฯ ได้รับโอนมาจากองค์การบริหารการพัฒนาพื้นที่พิเศษเพื่อการท่องเที่ยวอย่างยั่งยืน (องค์การมหาชน) คิดค่าเสื่อมราคาตามอายุการใช้งานที่ยังคงเหลืออยู่ของสินทรัพย์นั้น และที่ได้รับโอนจากสำนักปลัดกระทรวง กระทรวงการท่องเที่ยวและกีฬา จะคิดค่าเสื่อมราคาตามอายุการใช้งานของสินทรัพย์นั้น

สำหรับสินทรัพย์ที่สำนักงานจัดหามาภายหลัง คำนวณค่าเสื่อมราคาโดยใช้วิธีเส้นตรงเพื่อลดราคาตามบัญชีของสินทรัพย์แต่ละชนิดตลอดอายุการใช้ประโยชน์ที่ประมาณการไว้ของสินทรัพย์ดังต่อไปนี้ ยกเว้นที่ดินและค่าพัฒนาที่ดิน ซึ่งถือว่าประมาณการอายุการใช้ประโยชน์ไม่จำกัด

ส่วนปรับปรุงที่ดิน	5	ปี
อาคารและสิ่งปลูกสร้าง	5-20	ปี
ส่วนปรับปรุงภูมิทัศน์	5	ปี
สินทรัพย์โครงสร้างพื้นฐาน	20	ปี

สำนักงานพัฒนาพิงคนคร (องค์การมหาชน)

หมายเหตุประกอบงบการเงิน

สำหรับปี สิ้นสุด ณ วันที่ 30 กันยายน 2557

ส่วนแสดงสัตว์	20	ปี
ระบบสาธารณูปโภค	20	ปี
ส่วนปรับปรุงอาคาร	5	ปี
ครุภัณฑ์	5-10	ปี
ยานพาหนะ	5	ปี
ครุภัณฑ์อื่น	5	ปี

รายการกำไรและขาดทุนจากการจำหน่าย กำหนดโดยเปรียบเทียบสิ่งตอบแทนที่ได้รับและจะรวมไว้ในงบรายได้และค่าใช้จ่าย งานระหว่างก่อสร้าง และทรัพย์สินรอการโอน ไม่มีการคิดค่าเสื่อมราคา

2.12 สินทรัพย์ไม่มีตัวตนและค่าตัดจำหน่าย

สินทรัพย์ไม่มีตัวตนแสดงในราคาทุนหักค่าตัดจำหน่ายสะสม ค่าตัดจำหน่ายคำนวณโดยวิธีเส้นตรง เพื่อลดลงราคาตามบัญชีของสินทรัพย์ตลอดอายุการใช้ประโยชน์ที่ประมาณการไว้ของสินทรัพย์ ดังนี้

โปรแกรมคอมพิวเตอร์	3	ปี
สิทธิการขาย	3	ปี
สิทธิบัตร	6	ปี

2.13 การด้อยค่า

ยอดสินทรัพย์คงเหลือตามบัญชีของสำนักงานฯ ได้รับการทบทวน ณ ทุกวันที่รายงานว่ามีข้อบ่งชี้เรื่องการด้อยค่าหรือไม่ ในกรณีที่ข้อบ่งชี้จะทำการประมาณมูลค่างานสินทรัพย์ที่คาดว่าจะได้รับคืน

ขาดทุนจากการด้อยค่ารับรู้เมื่อมูลค่างานตามบัญชีของสินทรัพย์สูงกว่ามูลค่างานที่จะได้รับคืนและจะบันทึกในรายได้หรือค่าใช้จ่าย

การกลับรายการด้อยค่า

ขาดทุนจากการด้อยค่าของสินทรัพย์ของสำนักงานฯ จะถูกกลับรายการ เมื่อมูลค่างานที่คาดว่าจะได้รับคืนเพิ่มขึ้นในภายหลัง และการเพิ่มขึ้นนั้นสัมพันธ์โดยตรงกับขาดทุนจากการด้อยค่าที่เคยรับรู้ในงบการเงินรายได้ค่าใช้จ่าย

2.14 ผลประโยชน์พนักงาน

โครงการสมทบเงิน

## สำนักงานพัฒนาพิงคนคร (องค์การมหาชน)

### หมายเหตุประกอบงบการเงิน

สำหรับปี สิ้นสุด ณ วันที่ 30 กันยายน 2557

สำนักงานฯ ได้จัดตั้งกองทุนสำรองเลี้ยงชีพสำหรับเจ้าหน้าที่ ซึ่งบริหารจัดการโดยผู้จัดการกองทุนที่เป็นหน่วยงานภายนอก โดยสำนักงานฯ และเจ้าหน้าที่ที่สมัครเป็นสมาชิกกองทุนสำรองเลี้ยงชีพจะจ่ายเงินสมทบเข้ากองทุนตามอัตราที่กำหนดไว้ตามข้อบังคับสำนักงานฯ ว่าด้วยการบริหารงานบุคคลสำรองเลี้ยงชีพ จะจ่ายเงินสมทบเข้ากองทุนตามอัตราที่กำหนดไว้ตามข้อบังคับสำนักงานพัฒนาพิงคนคร (องค์การมหาชน) ว่าด้วยการพัฒนาและบริหารงานบุคคล พ.ศ. 2556

สำนักงานฯ จะไม่มีภาระผูกพันทางกฎหมายหรือภาระผูกพันจากอนุมาณที่ต้องจ่ายชำระเพิ่มเติมจากจำนวนที่จ่ายสมทบไปแล้วหากกองทุนไม่มีสินทรัพย์เพียงพอที่จะจ่ายชำระภาระผูกพันจากการให้บริการของเจ้าหน้าที่ทั้งในงวดปัจจุบัน และงวดก่อน ดังนั้นจำนวนเงินที่สำนักงานฯ จ่ายสมทบเข้ากองทุนสำรองเลี้ยงชีพ จะรับรู้เป็นค่าใช้จ่ายสำหรับรอบระยะเวลาบัญชีที่เกี่ยวข้อง

#### 2.15 ข้อตลาดเคลื่อน

กรณีที่ สินทรัพย์หมวดครุภัณฑ์ยานพาหนะ มีมูลค่าสุทธิตามบัญชีเท่ากับราคาซากสำนักงานฯ จะดำเนินการตัดออกจากบัญชีก็ต่อเมื่อสำนักงานฯ ได้มีการจำหน่ายสินทรัพย์ออกไป

#### 2.16 ส่วนทุน/สินทรัพย์ (สุทธิ)

ส่วนทุน/สินทรัพย์สุทธิ คือ ผลต่างระหว่างยอดรวมของสินทรัพย์รวมกับหนี้สินรวม โดยสินทรัพย์สุทธิประกอบด้วย

2.16.1 การโอนบรรดาอำนาจหน้าที่ กิจการ ทรัพย์สิน สิทธิ หนี้ และงบประมาณจากหน่วยงานเดิม มาเป็นของสำนักงานพัฒนาพิงคนคร (องค์การมหาชน) พระราชกฤษฎีกาจัดตั้งสำนักงานพัฒนาพิงคนคร (องค์การมหาชน) ได้กำหนดไว้ในบทเฉพาะกาล มาตรา 40 กำหนดให้มีการโอนบรรดาอำนาจหน้าที่ กิจการ ทรัพย์สิน สิทธิ หนี้ และงบประมาณจากหน่วยงานเดิม มาเป็นของสำนักงานพัฒนาพิงคนคร (องค์การมหาชน) โดยการดำเนินการดังกล่าวได้มีการเสนอคณะรัฐมนตรีมีมติเห็นชอบ รวม 2 ครั้ง ดังนี้

1) มติคณะรัฐมนตรีวันที่ 21 พฤษภาคม 2556 อนุมัติให้โอนบรรดาอำนาจหน้าที่ กิจการ ทรัพย์สิน สิทธิ หนี้ และงบประมาณขององค์การบริหารการพัฒนาพื้นที่พิเศษเพื่อการท่องเที่ยวอย่างยั่งยืน (องค์การมหาชน) เฉพาะในส่วนของสำนักงานพื้นที่พิเศษเชียงใหม่ไนท์ซาฟารี มาเป็นของสำนักงานพัฒนาพิงคนคร (องค์การมหาชน) ดังนี้

(1) ทรัพย์สิน ได้แก่ เงินสด เงินฝากธนาคาร ลูกหนี้ วัสดุ อุปกรณ์ ครุภัณฑ์ ที่ดินและอาคาร สิ่งก่อสร้าง สินทรัพย์ชีวภาพ-สัตว์ และต้นไม้ 1,496,655,064.27 บาท

(2) สิทธิ ได้แก่ สิ่งที่มีพึงได้ตามกฎหมาย เช่น สิทธิ/ทรัพย์สินทางปัญญา ลิขสิทธิ์ สิทธิบัตร สิทธิเรียกร้อง สิทธิอื่นๆ 231,484,090.40 บาท

สำนักงานพัฒนาพิงคนคร (องค์การมหาชน)

หมายเหตุประกอบงบการเงิน

สำหรับปี สิ้นสุด ณ วันที่ 30 กันยายน 2557

(3) หนี้ ได้แก่ ข้อผูกพันที่จะต้องจ่ายหรืออาจจะต้องจ่ายเป็นเงิน สิ่งของหรือบริการไม่ว่าจะเป็นข้อผูกพันอันเกิดจากการกู้ยืม การค้าประกัน การซื้อการจ้าง โดยใช้เครดิตอื่นใด 178,245,236.67 บาท

(4) งบประมาณ ได้แก่ เงินงบประมาณรายจ่ายประจำปี งบประมาณรายจ่ายข้ามปี เงินนอกงบประมาณ (เงินบริจาคและรายได้/ผลประโยชน์ที่เกิดขึ้น) และเงินลงทุน โดยในปีงบประมาณ พ.ศ. 2556 สำนักงานพื้นที่พิเศษเชียงใหม่ไนท์ซาฟารี มีงบประมาณและทุน จำนวน 328,743,401.91 บาท

การโอนบรรดาอำนาจหน้าที่ กิจการ ทรัพย์สิน สิทธิ หนี้ และงบประมาณขององค์การบริหารการพัฒนาพื้นที่พิเศษเพื่อการท่องเที่ยวอย่างยั่งยืน (องค์การมหาชน) เฉพาะในส่วนของสำนักงานพื้นที่พิเศษเชียงใหม่ไนท์ซาฟารี มาเป็นของสำนักงานพัฒนาพิงคนคร (องค์การมหาชน) ต้องใช้ระยะเวลา 3 เดือน จึงดำเนินการแล้วเสร็จตามมติคณะรัฐมนตรีเมื่อวันที่ 21 พฤษภาคม 2556 เนื่องจากจะต้องใช้ระยะเวลาในการตรวจสอบความถูกต้องของบรรดาทรัพย์สิน สิทธิ หนี้ และงบประมาณ และมีประเด็นข้อกฎหมายกรณีเงินรายได้ของสำนักงานพื้นที่พิเศษเชียงใหม่ไนท์ซาฟารีและพื้นที่เชื่อมโยง ซึ่งเดิมอยู่ในสังกัดขององค์การบริหารการพัฒนาพื้นที่พิเศษเพื่อการท่องเที่ยวอย่างยั่งยืน (องค์การมหาชน) และมีรายได้สะสมในรูปเงินทุนขององค์การบริหารการพัฒนาพื้นที่พิเศษเพื่อการท่องเที่ยวอย่างยั่งยืน (องค์การมหาชน) โดยสำนักงานเชียงใหม่ไนท์ซาฟารีเข้าใจว่าจะได้รับโอนมาเป็นเงินทุนของสำนักงานพัฒนาพิงคนคร (องค์การมหาชน) ซึ่งเป็นสังกัดใหม่ด้วย จึงต้องใช้เวลาในการปรึกษาหารือและพิจารณาข้อกฎหมายที่เกี่ยวข้อง ซึ่งในที่สุดได้ข้อสรุปว่า องค์การบริหารการพัฒนาพื้นที่พิเศษเพื่อการท่องเที่ยวอย่างยั่งยืน (องค์การมหาชน) ไม่สามารถโอนเงินทุนในส่วนดังกล่าวให้สำนักงานพัฒนาพิงคนคร (องค์การมหาชน) ได้ เนื่องจากเป็นเงินทุนขององค์การบริหารการพัฒนาพื้นที่พิเศษเพื่อการท่องเที่ยวอย่างยั่งยืน (องค์การมหาชน)

2) มติคณะรัฐมนตรีวันที่ 8 ตุลาคม 2556 อนุมัติให้โอนบรรดาอำนาจหน้าที่ กิจการ ทรัพย์สิน สิทธิ หนี้ และงบประมาณของศูนย์ประชุมและแสดงสินค้านานาชาติ จังหวัดเชียงใหม่ จากสำนักงานปลัดกระทรวงการท่องเที่ยวและกีฬาให้กับสำนักงานพัฒนาพิงคนคร (องค์การมหาชน) ดังนี้

(1) ทรัพย์สิน ได้แก่ สิ่งปลูกสร้างและระบบสุขาภิบาล จำนวน 15 รายการ มูลค่ารวม 2,459,867,779 บาท และครุภัณฑ์ จำนวน 396 รายการ มูลค่ารวม 111,900,000 บาท

(2) สิทธิ ได้แก่ สัญญาก่อสร้างอาคารและสิ่งปลูกสร้าง หนังสือค้าประกันสัญญา พร้อมทั้งการรับประกันผลงานตามสัญญา จำนวน 6 สัญญา และสิทธิครอบครองและใช้ประโยชน์ที่ดินราชพัสดุแปลงทะเบียนหมายเลขที่ ชม. 1745 ตำบลช้างเผือก อำเภอเมืองเชียงใหม่ จังหวัดเชียงใหม่ เนื้อที่ 335 ไร่-งาน-ตารางวา

สำนักงานพัฒนาพิงคนคร (องค์การมหาชน)

หมายเหตุประกอบงบการเงิน

สำหรับปี สิ้นสุด ณ วันที่ 30 กันยายน 2557

หมายเหตุที่ 3 : เงินสดและรายการเทียบเท่าเงินสด

(หน่วย : บาท)

	30 ก.ย.57	30 ก.ย.56
เงินสดในมือ	4,617,856.48	716,975.89
เงินฝากสถาบันการเงิน	196,086,398.22	76,975,029.55
ลูกหนี้บัตรเครดิต	15,852.50	0.00
รวม เงินสดและรายการเทียบเท่าเงินสด	<u>200,720,107.20</u>	<u>77,692,005.44</u>

หมายเหตุที่ 4 : ลงทุนระยะสั้นเงินฝากประจำ

(หน่วย : บาท)

	30 ก.ย.57	30 ก.ย.56
เงินฝากประจำ ประเภท 3 เดือน	50,000,000.00	0.00
เงินฝากประจำ ประเภท 5 เดือน	312,866,000.00	0.00
เงินฝากประจำ ประเภท 6 เดือน	132,145,570.55	0.00
รวม เงินลงทุนระยะสั้น	<u>495,011,570.55</u>	0.00

หมายเหตุที่ 5 : ลูกหนี้การค้า

(หน่วย : บาท)

	30 ก.ย.57	30 ก.ย.56
ลูกหนี้ค่าบัตรเข้าชม	909,120.00	1,119,747.50
ลูกหนี้บ้านพัก	29,050.00	29,050.00
ลูกหนี้ค่าเช่าพื้นที่	0.00	156,000.00
ลูกหนี้ค่าสาธารณูปโภค	757,090.92	72,399.95
ลูกหนี้ค่าตอบแทนรายได้	80,962.10	6,246.78
ลูกหนี้ค่าใช้พื้นที่ศูนย์ประชุม	0.00	650,000.00
ลูกหนี้จากการผิदनัดชำระ	8,503.68	0.00
รวม ลูกหนี้การค้า-สุทธิ	<u>1,784,726.70</u>	<u>2,033,444.23</u>

สำนักงานพัฒนาฟิงคนคร (องค์การมหาชน)

หมายเหตุประกอบงบการเงิน

สำหรับปี สิ้นสุด ณ วันที่ 30 กันยายน 2557

หมายเหตุที่ 6 : ลูกหนี้ระยะสั้น

	30 ก.ย.57	30 ก.ย.56
		(หน่วย : บาท)
ลูกหนี้เงินยืม	1,991,226.60	0.00
หัก เงินขาด/เกิน	(600.00)	0.00
ลูกหนี้ส่วนกลาง	0.00	49,388,433.70
ลูกหนี้จากการแลกเปลี่ยน	4,600,000.00	5,550,000.00
ลูกหนี้อื่น	1,059,500.00	2,319,500.00
หัก ค่าเผื่อหนี้สงสัยจะสูญ-ลูกหนี้อื่น	0.00	0.00
รวม ลูกหนี้ระยะสั้น-สุทธิ	<u>7,650,126.60</u>	<u>57,257,933.70</u>

ลูกหนี้เงินยืมทตรงเป็นยอดที่เกิดขึ้น เนื่องจากสำนักงานฯ ให้พนักงานของสำนักงานฯ ยืมเงินเพื่อใช้สำหรับการดำเนินงาน ซึ่งสำนักงานฯ มีการกำหนดระเบียบ ข้อบังคับ สำหรับการให้ยืมเงินดังกล่าวว่าจะต้องมีการอนุมัติจากผู้มีอำนาจก่อนและจะต้องนำเงินมาคืนภายในกำหนด

หมายเหตุที่ 7 : วัสดุคงเหลือ

	30 ก.ย.57	30 ก.ย.56
		(หน่วย : บาท)
วัสดุคงคลัง	604,541.98	355,051.13
วัสดุสำนักงานคงคลัง	661,551.07	648,931.23
วัสดุน้ำมันเชื้อเพลิงและน้ำมันหล่อลื่น	307,379.14	217,291.91
วัสดุงานช่าง	1,461,421.11	1,959,203.11
วัสดุงานบ้านพัก	134,830.24	193,776.40
วัสดุงานบ้านงานครัว	863,000.00	863,000.00
วัสดุและยารักษาโรคสัตว์	809,484.85	631,068.27
วัสดุร้านขายของ อาหารว่างและเครื่องดื่ม	1,300,376.93	113,926.50
วัสดุประชาสัมพันธ์	64,750.00	159,171.91
วัสดุงานถ่ายภาพ	57,249.40	0.00
วัสดุงานจราจรและความสะอาด	44,161.20	111,708.65
รวม วัสดุคงเหลือ	<u>6,308,745.92</u>	<u>5,253,129.11</u>

สำนักงานพัฒนาพิงคนคร (องค์การมหาชน)

หมายเหตุประกอบงบการเงิน

สำหรับปี สิ้นสุด ณ วันที่ 30 กันยายน 2557

หมายเหตุที่ 8 : สินทรัพย์หมุนเวียนอื่น

	30 ก.ย.57	(หน่วย : บาท) 30 ก.ย.56
ค่าใช้จ่ายจ่ายล่วงหน้า	160,538.47	428,162.09
ดอกเบียค้ำรับ	962,718.52	49,153.70
รายได้ค้ำรับอื่น	4,049,295.36	434,496.36
ลูกหนี้(เจ้าหนี้)สรรพากร	0.00	2,034,370.76
สินทรัพย์หมุนเวียนอื่น	1,504,923.89	174,144.80
รวม สินทรัพย์หมุนเวียนอื่น	<u>6,677,476.24</u>	<u>3,120,327.71</u>

หมายเหตุที่ 9 : สินทรัพย์ชีวภาพ

	30 ก.ย.57	(หน่วย : บาท) 30 ก.ย.56
สินทรัพย์ชีวภาพ-ต้นไม้		
สินทรัพย์ชีวภาพ-ต้นไม้(ยกมา)	6,804,572.40	3,738,572.40
บวก รายการซื้อมาระหว่างปี	16,000.00	3,066,000.00
	6,820,572.40	6,804,572.40
หัก ค่าเสื่อมราคาสะสม	(550,715.65)	(192,795.84)
สินทรัพย์ชีวภาพ-ต้นไม้(สุทธิ)	<u>6,269,856.75</u>	<u>6,611,776.56</u>



สำนักงานพัฒนาพิงคนคร (องค์การมหาชน)

หมายเหตุประกอบงบการเงิน

สำหรับปี สิ้นสุด ณ วันที่ 30 กันยายน 2557

หมายเหตุที่ 9 : สินทรัพย์ชีวภาพ (ต่อ)

	30 ก.ย.57	(หน่วย : บาท) 30 ก.ย.56
สินทรัพย์ชีวภาพ-สัตว์มีชีวิต		
สินทรัพย์ชีวภาพ-สัตว์มีชีวิต(ยกมา)	140,261,400.00	140,065,500.00
ปรับปรุง ค่าเผื่อการด้อยค่าของสินทรัพย์	<u>0.00</u>	<u>0.00</u>
สินทรัพย์ชีวภาพคงเหลือ	140,261,400.00	140,065,500.00
<u>บวก</u> รายการซื้อมาระหว่างปี	4,288,000.00	6,310,000.00
รายการให้กำเนิด	6,675,200.00	4,642,600.00
รายการรับบริจาค	6,000.00	0.00
รายการชำระหนี้	1,260,000.00	0.00
รายการแลกเปลี่ยน	2,400,000.00	3,785,000.00
รายการปรับลดลูกหนี้แลกเปลี่ยน	490,000.00	0.00
รายการปรับมูลค่าสินทรัพย์ชีวภาพ	<u>4,292,800.00</u>	<u>413,800.00</u>
	159,673,400.00	155,216,900.00
<u>หัก</u> รายการเสียชีวิต	(9,244,200.00)	(6,480,500.00)
รายการแลกเปลี่ยน	(1,250,000.00)	(8,475,000.00)
รายการบริจาคให้	(5,400.00)	0.00
รายการจำหน่าย	(110,000.00)	0.00
สินทรัพย์ชีวภาพ-สิ่งมีชีวิต(สิทธิ)	<u>149,063,800.00</u>	<u>140,261,400.00</u>
รวม สินทรัพย์ชีวภาพ	<u>155,333,656.75</u>	<u>146,873,176.56</u>

สำนักงานพัฒนาพิงคนคร (องค์การมหาชน)

หมายเหตุประกอบงบการเงิน

สำหรับปี สิ้นสุด ณ วันที่ 30 กันยายน 2557

หมายเหตุที่ 10 : ที่ดิน อาคารและสิ่งปลูกสร้าง (สุทธิ)

		(หน่วย : บาท)
	30 ก.ย.57	30 ก.ย.56
ปรับภูมิทัศน์	35,187,830.55	32,277,309.60
หัก ค่าตัดจำหน่ายสะสม	(10,328,943.70)	(3,371,382.40)
ปรับภูมิทัศน์ (สุทธิ)	<u>24,858,886.85</u>	<u>28,905,927.20</u>
อาคารและสิ่งปลูกสร้าง	2,714,736,038.40	629,773,708.72
หัก ค่าเสื่อมราคาสะสม	(187,585,025.86)	(40,273,862.84)
อาคารและสิ่งปลูกสร้าง (สุทธิ)	<u>2,257,151,012.54</u>	<u>589,499,845.88</u>
อุปกรณ์	716,050,306.95	221,883,751.55
หัก ค่าเสื่อมราคาสะสม	(183,595,264.50)	(19,750,493.25)
อุปกรณ์ (สุทธิ)	<u>532,455,042.45</u>	<u>202,133,258.30</u>
ยานพาหนะ	67,793,901.52	44,067,640.54
หัก ค่าเสื่อมราคาสะสม	(24,839,386.65)	(13,439,351.64)
ยานพาหนะ	<u>42,954,514.87</u>	<u>30,628,288.90</u>
งานระหว่างก่อสร้าง	18,327,067.42	5,644,709.51
รวม ที่ดิน อาคารและสิ่งปลูกสร้าง (สุทธิ)	<u>3,145,746,524.13</u>	<u>856,812,029.79</u>

สำนักงานพัฒนาฟิงคนคร (องค์การมหาชน)

หมายเหตุประกอบงบการเงิน

สำหรับปี สิ้นสุด ณ วันที่ 30 กันยายน 2557

หมายเหตุที่ 11 : สินทรัพย์โครงสร้างพื้นฐาน

(หน่วย : บาท)

	30 ก.ย.57	30 ก.ย.56
สินทรัพย์โครงสร้างพื้นฐาน	352,714,962.93	306,007,169.83
หัก ค่าเสื่อมราคาสะสม	(35,092,248.14)	(12,773,941.14)
รวม สินทรัพย์โครงสร้างพื้นฐาน (สุทธิ)	<u>317,622,714.79</u>	<u>293,233,228.69</u>

หมายเหตุที่ 12 : สินทรัพย์ไม่มีตัวตน

(หน่วย : บาท)

	30 ก.ย.57	30 ก.ย.56
โปรแกรมคอมพิวเตอร์	7,932,862.54	5,404,924.06
หัก ค่าตัดจำหน่ายสะสม	(4,619,858.67)	(1,730,455.56)
โปรแกรมคอมพิวเตอร์ (สุทธิ)	<u>3,313,003.87</u>	<u>3,674,468.50</u>
สิทธิในการขาย	2,694.31	2,694.31
หัก ค่าตัดจำหน่ายสะสม	(2,694.31)	(1,187.11)
สิทธิในการขาย (สุทธิ)	<u>0.00</u>	<u>1,507.20</u>
รวม สินทรัพย์ไม่มีตัวตน (สุทธิ)	<u>3,313,003.87</u>	<u>3,675,975.70</u>

หมายเหตุที่ 13 : สินทรัพย์ไม่หมุนเวียนอื่น

(หน่วย : บาท)

	30 ก.ย.57	30 ก.ย.56
เงินมัดจำกล้องกระดาศชำระ	18,132.00	18,132.00
เงินประกันการใช้ไฟฟ้า	102,252.00	102,252.00
ลูกหนี้ค่าสินค้าและบริการระยะยาว	97,880.00	0.00
รวม สินทรัพย์ไม่หมุนเวียนอื่น	<u>218,264.00</u>	<u>120,384.00</u>

สำนักงานพัฒนาพิงคนคร (องค์การมหาชน)

หมายเหตุประกอบงบการเงิน

สำหรับปี สิ้นสุด ณ วันที่ 30 กันยายน 2557

หมายเหตุที่ 14 : เจ้าหนี้ระยะสั้น

		(หน่วย : บาท)
	30 ก.ย.57	30 ก.ย.56
เจ้าหนี้การค้า	1,590,052.71	0.00
เช็คค้างจ่าย	2,205,774.23	1,383,520.83
เจ้าหนี้อื่น	0.00	23,612,000.00
รวม เจ้าหนี้ระยะสั้น	<u>3,795,826.94</u>	<u>24,995,520.83</u>

หมายเหตุที่ 15 : ค่าใช้จ่ายค้างจ่าย

		(หน่วย : บาท)
	30 ก.ย.57	30 ก.ย.56
ใบสำคัญค้างจ่าย	60,966.50	0.00
สาธารณูปโภคค้างจ่าย	4,107,421.79	905,879.56
ภาษีหัก ณ ที่จ่ายรอนำส่ง		
ภ.ง.ด.3	32,689.41	24,010.88
ภ.ง.ด.53	243,918.42	61,265.91
ค่าใช้จ่ายค้างจ่าย	28,836,662.08	9,899,147.10
รวม ค่าใช้จ่ายค้างจ่าย	<u>33,281,658.20</u>	<u>10,890,303.45</u>

หมายเหตุที่ 16 : หนี้สินหมุนเวียนอื่น

		(หน่วย : บาท)
	30 ก.ย.57	30 ก.ย.56
รายได้รับล่วงหน้า	571,340.29	11,454,751.10
หนี้สินหมุนเวียนอื่น	13,669,509.28	848,700.27
รวม หนี้สินหมุนเวียนอื่น	<u>14,240,849.57</u>	<u>12,303,451.37</u>

สำนักงานพัฒนาพิงคนคร (องค์การมหาชน)

หมายเหตุประกอบงบการเงิน

สำหรับปี สิ้นสุด ณ วันที่ 30 กันยายน 2557

หมายเหตุที่ 17 : เงินรับฝากอื่นระยะยาว

(หน่วย : บาท)

	30 ก.ย.57	30 ก.ย.56
เงินรับฝากสำนักงานฯ-เชียงใหม่ในทซาฟารี	17,323,256.07	17,323,256.07
เงินรับฝากสำนักงานฯ-ศูนย์ประชุม	0.00	3,030,662.63
รวม เงินรับฝากอื่น	<u>17,323,256.07</u>	<u>20,353,918.70</u>

บัญชีเงินรับฝากระยะยาวอื่นจำนวนเงิน 17,323,256.07 บาท เป็นกรรมสิทธิ์ของหน่วยงานราชการแห่งหนึ่ง สำนักงานฯ เป็นเพียงผู้ทำหน้าที่ในการบันทึกรับเงินงบประมาณที่จะต้องจ่ายแทน ซึ่งลบบัญชีโดยถือเป็นรายได้เงินอุดหนุนจากรัฐบาลแต่จะทำการบันทึกบัญชีไว้เป็นหนี้สิน และเมื่อมีการนำเงินรับฝากไปใช้ในการซื้อทรัพย์สินรวมทั้งค่าใช้จ่ายต่าง ๆ จะทำการลดยอดบัญชีเงินรับฝากออก ซึ่งการบันทึกบัญชีตามกรณีนี้ จะไม่เป็นการบันทึกค่าใช้จ่ายและสินทรัพย์ที่จ่ายจากเงินงบประมาณของ สำนักงานฯ

หมายเหตุที่ 18 : หนี้สินไม่หมุนเวียนอื่น

(หน่วย : บาท)

	30 ก.ย.57	30 ก.ย.56
เงินประกันสัญญา	10,011,806.24	5,276,642.74
เงินประกันผลงาน	841,800.00	863,578.96
เงินประกันอื่น	25,000.00	50,000.00
รวม หนี้สินไม่หมุนเวียนอื่น	<u>10,878,606.24</u>	<u>6,190,221.70</u>

หมายเหตุที่ 19 : รายได้สูง/ (ต่ำ) กว่าค่าใช้จ่าย

(หน่วย : บาท)

	30 ก.ย.57	30 ก.ย.56
รายได้สูง/(ต่ำ)กว่าค่าใช้จ่าย		
ยอดคงเหลือ ณ ต้นงวด	1,372,242,601.43	1,318,409,827.60
บวก รายการปรับปรุงที่นำมาปรับยอดสะสมโดยตรง	<u>2,594,072,438.88</u>	<u>(2,517,735.00)</u>
ยอดคงเหลือ ณ ต้นงวด	3,966,315,040.31	1,315,892,092.60
บวก รายได้สูง/(ต่ำ)กว่าค่าใช้จ่าย	327,181,737.16	56,350,508.83
ยอดคงเหลือ ณ วันสิ้นงวด	<u>4,293,496,777.47</u>	<u>1,372,242,601.43</u>

สำนักงานพัฒนาพิงคนคร (องค์การมหาชน)

หมายเหตุประกอบงบการเงิน

สำหรับปี สิ้นสุด ณ วันที่ 30 กันยายน 2557

หมายเหตุที่ 20 : รายได้จากการขายสินค้าและบริการ

	30 ก.ย.57	(หน่วย : บาท) 30 ก.ย.56
รายได้จากการขายสินค้า		
รายได้จากการขายขนมและเครื่องดื่ม	7,852,510.38	3,833,874.39
รายได้จากการจำหน่ายอาหารสัตว์	2,493,810.00	1,506,300.00
รายได้จากการจำหน่ายของที่ระลึก	639,208.36	167,863.63
รวมรายได้จากการขายสินค้า	10,985,528.74	5,508,038.02
รายได้จากการให้บริการ		
รายได้จากค่าบริการเข้าชมสวนสัตว์	149,257,661.81	64,887,031.20
รายได้จากการให้บริการถ่ายภาพกับสัตว์	2,026,336.54	984,578.12
รายได้จากการให้บริการบ้านพักและประชุมสัมมนา	4,050,179.32	2,673,482.18
รายได้จากการให้บริการรถ	1,664,271.04	49,300.00
รายได้จากการให้บริการสถานที่	21,633,484.10	44,103.81
รายได้จากการกิจกรรม Segway	25,829.18	0.00
รายได้จากการให้บริการร้านอาหาร-giraffe	70,837.25	0.00
รายได้จากการให้บริการเครื่องเล่นเด็กและม้าหมุน	603,819.53	391,514.09
<u>หัก ส่วนลดจ่าย</u>	<u>(53,648,945.78)</u>	<u>(23,306,056.50)</u>
รวมรายได้จากการให้บริการ	125,683,472.99	45,723,952.90
รายได้จากการให้เช่าอสังหาริมทรัพย์	600,313.51	430,761.61
ส่วนแบ่งรายได้และผลตอบแทนจากการให้บริการ	93,214.38	232,244.03
รวม รายได้จากการขายสินค้าและบริการ (สุทธิ)	<u>137,362,529.62</u>	<u>51,894,996.56</u>

สำนักงานพัฒนาพิงคนคร (องค์การมหาชน)

หมายเหตุประกอบงบการเงิน

สำหรับปี สิ้นสุด ณ วันที่ 30 กันยายน 2557

หมายเหตุที่ 21 : รายได้จากเงินช่วยเหลือและเงินบริจาค

(หน่วย : บาท)

30 ก.ย.57 30 ก.ย.56

รายได้จากการบริจาค-มีวัตถุประสงค์ 3,010.00 0.00

รายได้จากการบริจาค-ไม่มีวัตถุประสงค์ 3,500.00 14,775.00

รวม รายได้จากเงินช่วยเหลือและเงินบริจาค 6,510.00 14,775.00

หมายเหตุที่ 22 : รายได้จากการบริหารสินทรัพย์ชีวภาพ

(หน่วย : บาท)

30 ก.ย.57 30 ก.ย.56

กำไรจากการให้กำเนิด 11,787,000.00 4,690,600.00

กำไรจากการจำหน่าย 160,000.00 0.00

กำไรจากการแลกเปลี่ยน 0.00 105,000.00

รายได้จากการรับบริจาค 6,000.00 0.00

รายได้จากการปรับมูลค่าสินทรัพย์ 4,292,800.00 413,800.00

รวม รายได้จากการบริหารสินทรัพย์ชีวภาพ 16,245,800.00 5,209,400.00

สำนักงานพัฒนาฟิงคนคร (องค์การมหาชน)

หมายเหตุประกอบงบการเงิน

สำหรับปี สิ้นสุด ณ วันที่ 30 กันยายน 2557

หมายเหตุที่ 23 : รายได้ระหว่างหน่วยงาน

(หน่วย : บาท)

30 ก.ย.57 30 ก.ย.56

สินทรัพย์รับโอนระหว่างหน่วยงาน \_\_\_\_\_ - 1,081,955,514.45

รวม รายได้ระหว่างหน่วยงาน \_\_\_\_\_ - 1,081,955,514.45

หมายเหตุ 24 : รายได้อื่น

(หน่วย : บาท)

30 ก.ย.57 30 ก.ย.56

รายได้ดอกเบี้ยรับจากสถาบันการเงิน 14,488,774.05 570,316.97

รายได้ดอกเบี้ยรับจากการผิदनัดชำระ 8,503.68 0.00

รายได้จากการบริจาคทรัพย์สิน 99,556.81 63,007.51

หนี้สูญรับคืน 0.00 1,316.19

รายได้ค่าปรับ 269,913.36 708,257.81

รายได้อื่น 2,073,372.19 73,380,999.39

รวม รายได้อื่น 16,940,120.09 74,723,897.87



สำนักงานพัฒนาพิงคนคร (องค์การมหาชน)

หมายเหตุประกอบงบการเงิน

สำหรับปี สิ้นสุด ณ วันที่ 30 กันยายน 2557

หมายเหตุ 25 : ค่าใช้จ่ายด้านบุคลากร

	30 ก.ย.57	30 ก.ย.56
		(หน่วย : บาท)
เงินเดือนและค่าจ้าง		
เงินเดือน	42,063,748.00	24,232,893.92
โบนัส	4,196,385.00	3,297,285.00
ค่าล่วงเวลา	3,488,472.94	1,524,374.02
ค่าจ้างชั่วคราว	7,759,367.00	4,830,767.85
ค่าจ้างที่ปรึกษาและผู้เชี่ยวชาญ	2,160,000.00	908,571.43
ค่าใช้จ่ายบุคลากรอื่น		
ค่าเครื่องแบบ	-	473,300.00
เงินเพิ่มค่าครองชีพ	1,641,921.00	1,886,392.50
เงินสมทบกองทุนสำรองเลี้ยงชีพ	2,571,923.49	1,399,929.92
เงินช่วยการศึกษาบุตร	289,679.50	205,065.00
เงินช่วยเหลือค่ารักษาพยาบาลโรงพยาบาลรัฐ	1,424,663.25	716,580.00
เงินช่วยเหลือค่ารักษาพยาบาลโรงพยาบาลเอกชน	0.00	4,100.00
ค่าใช้จ่ายบุคลากรอื่น	<u>832,724.00</u>	<u>0.00</u>
รวม ค่าใช้จ่ายด้านบุคลากร	<u>66,428,884.18</u>	<u>39,479,259.64</u>

หมายเหตุที่ 26 : ค่าใช้จ่ายด้านการฝึกอบรม

	30 ก.ย.57	30 ก.ย.56
		(หน่วย : บาท)
ค่าใช้จ่ายด้านการฝึกอบรมในประเทศ		
ค่าลงทะเบียน	684,984.67	30,424.00
ค่าพาหนะ	641,192.00	16,134.00
ค่าเบี้ยเลี้ยง	26,500.00	25,000.00
ค่าที่พัก	173,233.10	18,885.45
ค่าอาหาร	247,969.00	81,000.00
ค่าใช้จ่ายอื่นๆ	<u>158,972.00</u>	<u>466,700.00</u>
รวมค่าใช้จ่ายด้านการฝึกอบรมในประเทศ	<u>1,932,850.81</u>	<u>638,143.45</u>

สำนักงานพัฒนาพิงคนคร (องค์การมหาชน)

หมายเหตุประกอบงบการเงิน

สำหรับปี สิ้นสุด ณ วันที่ 30 กันยายน 2557

ค่าใช้จ่ายด้านการฝึกอบรมในต่างประเทศ

ค่าพาหนะ	781,965.00	0.00
ค่าที่พัก	651,240.00	0.00
ค่าใช้จ่ายอื่น ๆ	<u>16,703.97</u>	<u>0.00</u>
รวมค่าใช้จ่ายด้านการฝึกอบรมในต่างประเทศ	<u>1,449,908.97</u>	<u>0.00</u>

ค่าใช้จ่ายด้านการฝึกอบรมบุคคลภายนอก

ค่าอาหาร	24,655.00	0.00
รวมค่าใช้จ่ายด้านการฝึกอบรมบุคคลภายนอก	<u>24,655.00</u>	<u>0.00</u>
รวม ค่าใช้จ่ายด้านการฝึกอบรม	<u>3,407,414.78</u>	<u>638,143.45</u>

หมายเหตุที่ 27 : ค่าใช้จ่ายในการเดินทาง

(หน่วย : บาท)

30 ก.ย. 57

30 ก.ย.56

ค่าใช้จ่ายในการเดินทางในประเทศ

ค่าพาหนะ	2,054,364.58	1,157,187.02
ค่าเบี้ยเลี้ยง	321,800.00	236,500.00
ค่าที่พัก	386,394.09	283,300.00
ค่าใช้จ่ายอื่น	<u>21,100.00</u>	<u>4,630.00</u>
รวมค่าใช้จ่ายเดินทางในประเทศ	<u>2,783,658.67</u>	<u>1,681,617.02</u>

ค่าใช้จ่ายในการเดินทางต่างประเทศ

ค่าพาหนะ	1,093,154.24	896,075.32
ค่าเบี้ยเลี้ยง	100,400.00	135,800.00
ค่าที่พัก	189,026.11	497,751.41
ค่าใช้จ่ายอื่น	<u>44,165.48</u>	<u>516,752.25</u>
รวมค่าใช้จ่ายเดินทางต่างประเทศ	<u>1,426,745.83</u>	<u>2,046,378.98</u>
รวม ค่าใช้จ่ายในการเดินทาง	<u>4,210,404.50</u>	<u>3,727,996.00</u>

สำนักงานพัฒนาพลังงาน (องค์การมหาชน)

หมายเหตุประกอบงบการเงิน

สำหรับปี สิ้นสุด ณ วันที่ 30 กันยายน 2557

หมายเหตุที่ 28 : ค่าวัสดุและค่าใช้สอย

	30 ก.ย. 57	30 ก.ย. 56
		(หน่วย : บาท)
		30 ก.ย. 56
ค่าวัสดุ	8,751,669.06	3,677,095.71
ครุภัณฑ์ต่ำกว่าเกณฑ์	2,931,297.54	363,425.10
ค่าซ่อมแซมและบำรุงรักษา	20,527,116.20	9,857,068.69
ค่าแก๊สและน้ำมันเชื้อเพลิง	3,893,991.59	2,010,557.37
ค่าจ้างเหมาบริการ	42,630,697.52	22,593,563.00
ค่าใช้จ่ายอื่น (ค่าใช้สอย)	<u>12,631,262.44</u>	<u>2,225,748.99</u>
รวม ค่าวัสดุและค่าใช้สอย	<u>91,366,034.35</u>	<u>40,727,458.86</u>

หมายเหตุที่ 29 : ค่าสาธารณูปโภค

	30 ก.ย.57	30 ก.ย.56
		(หน่วย : บาท)
		30 ก.ย.56
ค่าไฟฟ้า	19,450,715.74	4,642,155.66
ค่าน้ำประปา	4,287,659.00	1,762,244.51
ค่าโทรศัพท์	702,262.08	458,821.50
ค่าบริการสื่อสารและโทรคมนาคม	879,386.00	434,591.34
ค่าบริการไปรษณีย์โทรเลขและขนส่ง	<u>48,795.00</u>	<u>17,981.00</u>
รวม ค่าสาธารณูปโภค	<u>25,368,817.82</u>	<u>7,315,794.01</u>

สำนักงานพัฒนาพิงคนคร (องค์การมหาชน)

หมายเหตุประกอบงบการเงิน

สำหรับปี สิ้นสุด ณ วันที่ 30 กันยายน 2557

หมายเหตุ 30 : ค่าใช้จ่ายในการดำเนินงาน

	(หน่วย : บาท)	
	30 ก.ย. 57	30 ก.ย. 56
ค่าใช้จ่ายในการดูแลสัตว์	24,490,171.01	12,659,550.12
ค่าประชาสัมพันธ์	9,504,133.40	6,989,816.76
ค่าใช้จ่ายในการจัดงาน	1,470,734.99	3,171,109.57
ค่าใช้จ่ายงานโครงการ/กิจกรรมพิเศษ	363,343.18	266,059.63
ค่าศึกษาและวิจัย	2,450,000.00	100,000.00
ค่าลิขสิทธิ์	113,996.52	-
ต้นทุนค่าสินค้าและบริการ	<u>17,460,545.80</u>	<u>8,207,502.78</u>
รวม ค่าใช้จ่ายในการดำเนินงาน	<u>55,852,924.90</u>	<u>31,394,038.86</u>

หมายเหตุที่ 31 : ค่าใช้จ่ายจากการบริหารสินทรัพย์ชีวภาพ

	(หน่วย : บาท)	
	30 ก.ย. 57	30 ก.ย. 56
ขาดทุนจากการตาย	14,356,000.00	6,480,500.00
ขาดทุนจากการแลกเปลี่ยน	0.00	300,000.00
ขาดทุนจากการจำหน่าย	110,000.00	0.00
ขาดทุนจากการบริจาค	5,400.00	0.00
ขาดทุนจากการด้อยค่า	<u>0.00</u>	<u>760,000.00</u>
รวม ค่าใช้จ่ายจากการบริหารสินทรัพย์ชีวภาพ	<u>14,471,400.00</u>	<u>7,540,500.00</u>

สำนักงานพัฒนาพิงคนคร (องค์การมหาชน)

หมายเหตุประกอบงบการเงิน

สำหรับปี สิ้นสุด ณ วันที่ 30 กันยายน 2557

หมายเหตุ 32 : ค่าเสื่อมราคาและค่าตัดจำหน่าย

	30 ก.ย. 57	30 ก.ย. 56
		(หน่วย : บาท)
ปรับภูมิทัศน์	6,957,561.30	3,371,382.40
อาคารและสิ่งปลูกสร้าง	147,311,163.02	40,273,862.84
อุปกรณ์	139,005,384.60	19,750,493.25
ยานพาหนะ	11,400,035.01	13,439,351.64
สินทรัพย์ชีวภาพ-ต้นไม้	357,919.81	192,795.84
สินทรัพย์โครงสร้างพื้นฐาน	22,318,307.00	12,773,941.14
สินทรัพย์ไม่มีตัวตน	<u>2,890,910.31</u>	<u>1,731,642.67</u>
รวม ค่าเสื่อมราคาและค่าตัดจำหน่าย	<u>330,241,281.05</u>	<u>91,533,469.78</u>

หมายเหตุที่ 33 : ค่าใช้จ่ายอื่น

	30 ก.ย. 57	30 ก.ย. 56
		(หน่วย : บาท)
ค่าใช้จ่ายทางภาษี	151.86	-
ค่าใช้จ่ายอื่น	<u>310,665.00</u>	<u>142,000.00</u>
รวม ค่าใช้จ่ายอื่น	<u>310,816.86</u>	<u>142,000.00</u>

สำนักงานพัฒนาพิงคนคร (องค์การมหาชน)

หมายเหตุประกอบงบการเงิน

สำหรับปี สิ้นสุดวันที่ 30 กันยายน 2557

หมายเหตุที่ 34 : รายงานฐานะเงินงบประมาณรายจ่ายปีปัจจุบัน

รายการ	งบสุทธิ	เบิกจ่าย	กันเงินไว้เบิกเหลือในปี	คงเหลือ
<b>แผนงาน : พัฒนาการท่องเที่ยวและบริการ</b>				
ผลผลิต	: การบริหารจัดการเพื่อเพิ่มพูนศักยภาพการเป็นแหล่งท่องเที่ยวของจังหวัดเชียงใหม่และพื้นที่เชื่อมโยง			
กิจกรรม	: การพัฒนาสินค้าบริการด้านการท่องเที่ยว			
งบบุคลากร	24,975,000.00	10,023,710.99	9,116.00	14,942,173.01
งบดำเนินงาน	107,765,000.00	13,045,183.97	45,633,450.99	49,086,365.04
งบลงทุน	4,890,000.00	357,019.99	3,664,690.00	868,290.01
ค่าใช้จ่ายโครงการ	8,000,000.00	3,945,000.00	3,825,000.00	230,000.00
<b>รวม</b>	<b>145,630,000.00</b>	<b>27,370,914.95</b>	<b>53,132,256.99</b>	<b>65,126,828.06</b>

แผนงาน : เพิ่มรายได้จากการท่องเที่ยวและบริการ

ผลผลิต	: พื้นที่ที่มีศักยภาพของจังหวัดเชียงใหม่และพื้นที่เชื่อมโยงได้รับการพัฒนาเป็นแหล่งท่องเที่ยวที่ได้มาตรฐานด้านการท่องเที่ยว			
กิจกรรม	: การพัฒนาสินค้าบริการด้านการท่องเที่ยว			
งบบุคลากร	70,006,000.00	46,910,619.10	70,120.00	23,025,260.90
งบดำเนินงาน	100,148,000.00	77,028,999.15	12,634,699.14	10,484,301.69
งบลงทุน	39,791,000.00	8,806,854.45	28,447,489.00	2,536,656.55
ค่าใช้จ่ายโครงการ	209,405,900.00	65,348,278.51	122,520,654.40	21,536,967.09
<b>รวม</b>	<b>419,350,900.00</b>	<b>198,094,751.21</b>	<b>163,672,962.54</b>	<b>57,583,186.23</b>

สำนักงานพัฒนาพิงคนคร (องค์การมหาชน)

หมายเหตุประกอบงบการเงิน

สำหรับปี สิ้นสุดวันที่ 30 กันยายน 2557

แผนงาน : เพิ่มรายได้จากการท่องเที่ยวและบริการ

ผลผลิต : พื้นที่ที่มีศักยภาพของจังหวัดเชียงใหม่และพื้นที่เชื่อมโยงได้รับการพัฒนาเป็นแหล่งท่องเที่ยวที่ได้มาตรฐานด้านการท่องเที่ยว  
กิจกรรม : การเพิ่มศักยภาพแหล่งท่องเที่ยว

งบบุคลากร	8,000,000.00	88,549.65	-	7,911,450.35
งบดำเนินงาน	30,800,000.00	757,250.00	6,193,839.00	23,848,911.00
ค่าใช้จ่ายโครงการ	3,500,000.00	-	3,500,000.00	-
<b>รวม</b>	<b>42,300,000.00</b>	<b>845,799.65</b>	<b>9,693,839.00</b>	<b>31,760,361.35</b>

แผนงาน : เพิ่มรายได้จากการท่องเที่ยวและบริการ

ผลผลิต : การบริหารจัดการศูนย์ประชุมและแสดงสินค้านานาชาติ จังหวัดเชียงใหม่  
กิจกรรม : การบริหารจัดการศูนย์ประชุมและแสดงสินค้านานาชาติ จังหวัดเชียงใหม่

งบบุคลากร	10,930,000.00	2,095,240.50	-	8,834,759.50
งบดำเนินงาน	100,050,000.00	31,848,728.10	15,663,850.37	52,537,421.53
งบลงทุน	51,481,000.00	12,795,350.00	35,588,691.95	3,096,958.05
ค่าใช้จ่ายโครงการ	13,300,000.00	-	13,264,790.00	35,210.00
<b>รวม</b>	<b>175,761,000.00</b>	<b>46,739,318.60</b>	<b>64,517,332.32</b>	<b>64,504,349.08</b>
<b>รวมทั้งสิ้น</b>	<b>783,041,900.00</b>	<b>273,050,784.41</b>	<b>291,016,390.85</b>	<b>218,974,724.72</b>

สำนักงานพัฒนาพิงคนคร (องค์การมหาชน)

หมายเหตุประกอบงบการเงิน

สำหรับปี สิ้นสุด ณ วันที่ 30 กันยายน 2557

หมายเหตุที่ 35 : ภาระผูกพัน

สำนักงานฯ มีภาระผูกพันที่ต้องจ่ายจำนวน 323,129,172.86 บาท ซึ่งจำแนกเป็นภาระผูกพันของแต่ละหน่วยงานดังนี้

1. สำนักงานเชียงใหม่ไนท์ซาฟารี และสำนักบริหารงานกลาง โดยใช้เงินงบประมาณ พ.ศ. 2556 จำนวน 32,112,781.99 บาท
2. สำนักงานเชียงใหม่ไนท์ซาฟารี โดยใช้งบประมาณ พ.ศ. 2557 จำนวน 163,672,962.56 บาท
3. สำนักงานบริหารงานกลางโดยใช้เงินงบประมาณ พ.ศ. 2557 จำนวน 53,132,256.99 บาท
4. ศูนย์ประชุมและแสดงสินค้านานาชาติฯ จังหวัดเชียงใหม่ โดยใช้เงินงบประมาณ พ.ศ. 2557 จำนวน 64,517,332.32 บาท
5. สำนักพัฒนาธุรกิจและโครงการพิเศษ โดยใช้เงินงบประมาณ พ.ศ. 2557 จำนวน 9,693,839.00 บาท



**ประมวลของสำนักงานพัฒนาพิงคนคร (องค์การมหาชน)**  
**ในปีงบประมาณ พ.ศ. 2557**

.....

**1. “โครงการผู้ว่าราชการจังหวัดเชียงใหม่ หัวหน้าส่วนราชการ และผู้บริหารองค์กรปกครองส่วนท้องถิ่นพบประชาชน” ให้บริการประชาชนเชิงรุกแก่ประชาชน**

โครงการ "หน่วยบำบัดทุกข์ บำรุงสุข สร้างรอยยิ้มให้ประชาชนจังหวัดเชียงใหม่" เป็นหนึ่งในนโยบายสำคัญของรัฐบาล ที่ประสงค์ให้มีการนำบริการทุกประเภทจาก ส่วนราชการ องค์กรสาธารณกุศล และภาคเอกชน ออกมาให้บริการแก่ประชาชนในพื้นที่ ที่ห่างไกลความเจริญ เป็นการบริการในเชิงรุก ทั้งนี้เพื่อให้ส่วนราชการและหน่วยงานต่างๆ ของรัฐ ได้รับทราบถึงปัญหาความเดือดร้อน และความต้องการที่แท้จริงของประชาชนในพื้นที่ เพื่อจะสามารถแก้ไขปัญหาความเดือดร้อนได้ในทุกๆ ด้านอย่างเหมาะสม อีกทั้งเพื่อให้ประชาชนสามารถเข้าถึงบริการของรัฐ ได้โดยสะดวก รวดเร็ว ลดภาระค่าใช้จ่ายในการติดต่อราชการ ลดค่าครองชีพให้กับประชาชน และยังเป็น การสร้างความสัมพันธ์อันดีระหว่างหน่วยงานของรัฐ กับประชาชนในพื้นที่ ตลอดจนเพื่อเป็นการเผยแพร่ความรู้ สร้างความเข้าใจ ปรับเปลี่ยนค่านิยมและความคิดของประชาชน ให้เอื้อต่อการพัฒนาสังคม ชุมชน ท้องถิ่น และส่งเสริมให้ชาวบ้าน ได้น้อมนำเอาแนวพระราชดำริ หลักปรัชญาเศรษฐกิจพอเพียงของ องค์พระบาทสมเด็จพระเจ้าอยู่หัวฯ ไปปรับใช้ในการพัฒนาคุณภาพชีวิต

สำนักงานพัฒนาพิงคนคร (องค์การมหาชน) ได้ร่วมโครงการกับจังหวัดเชียงใหม่ ในปีงบประมาณ พ.ศ. 2557 โดยได้ทำการแนะนำเชียงใหม่ไนท์ซาฟารีและทำการแจกปุ๋ยมูลสัตว์ ดังนี้

**วันที่เข้าร่วมกิจกรรม**

- 3 กรกฎาคม 2557
- 16 กรกฎาคม 2557
- 14 สิงหาคม 2557
- 21 สิงหาคม 2557
- 30 กันยายน 2557

**สถานที่**

- โรงเรียนแม่แจ่ม อ.แม่แจ่ม จ.เชียงใหม่
- โรงเรียนดอยเต่าวิทยาคม อ.ดอยเต่า จ.เชียงใหม่
- โรงเรียนไชยปราการ อำเภอไชยปราการ จังหวัดเชียงใหม่
- โรงเรียนอมก๋อยวิทยาคม อำเภออมก๋อย จังหวัดเชียงใหม่
- กองพลทหารราบที่ 7 อ.แม่ออน จ.เชียงใหม่



## 2. สำนักงานพัฒนาพิงคนคร (องค์การมหาชน) จัดเสวนาทิศทางทางการพัฒนาศักยภาพการท่องเที่ยวโดยชุมชน จังหวัดเชียงใหม่ ในงาน Lanna Expo

วันที่ 22 กันยายน 2557 เวลา 16.00 น.-17.00 น. สำนักงานพัฒนาพิงคนคร (องค์การมหาชน) จัดเสวนา“ทิศทางทางการพัฒนาศักยภาพการท่องเที่ยวโดยชุมชน ในจังหวัดเชียงใหม่” เพื่อรับฟังความคิดเห็นรวมทั้งระดมความคิดเห็นเกี่ยวกับแนวทางการพัฒนาการท่องเที่ยวโดยชุมชน เพื่อให้เป็นไปตามพันธกิจและวัตถุประสงค์การจัดตั้งองค์กร ในการส่งเสริมและพัฒนากการท่องเที่ยว เพื่อยกระดับคุณภาพชีวิตของประชาชนในพื้นที่การพัฒนาพิงคนคร โดยมีผู้แทนจากเครือข่ายการท่องเที่ยวโดยชุมชน จังหวัดเชียงใหม่ สถาบันการท่องเที่ยวโดยชุมชน (CBTI) และ สมาคมการท่องเที่ยวโดยชุมชนภาคเหนือ ณ ลานเวทีวัฒนธรรม ศูนย์ประชุมและแสดงสินค้านานาชาติเฉลิมพระเกียรติ 7 รอบพระชนมพรรษา ในงาน Lanna Expo ระหว่างวันที่ 19-23 กันยายน 2557



## 3. กิจกรรม Car Free Day 2014

สำนักงานพัฒนาพิงคนคร (องค์การมหาชน) ร่วมกับสมาคมจักรยานและCentral Festival จัด Chiangmai Car Free Day ปั่นจักรยาน 1,500 คนจากCentral ไปศูนย์ประชุมและแสดงสินค้านานาชาติเฉลิมพระเกียรติ 7 รอบพระชนมพรรษา จังหวัดเชียงใหม่



#### 4. สำนักงานพัฒนาพิงคนคร (องค์การมหาชน) ร่วมกับมณฑลทหารบกที่ 33 จัดกิจกรรมทำความดีเพื่อแม่คืนความสุขให้เยาวชน

ในวันที่ 6 สิงหาคม 2557 เวลา 11.00 น. สำนักงานพัฒนาพิงคนคร (องค์การมหาชน) ร่วมกับมณฑลทหารบกที่ 33 จัดโครงการ “ทำความดีเพื่อแม่ คืนความสุขให้เยาวชน” ถวายเป็นพระราชกุศลแด่สมเด็จพระนางเจ้าสิริกิติ์ พระบรมราชินีนาถ พร้อมแสดงความจงรักภักดี และน้อมรำลึกในพระมหากรุณาธิคุณของแม่หลวงของปวงชนชาวไทย เนื่องในวันแม่แห่งชาติ ประจำปี 2557 โดยมี พ.อ.โกศล ประทุมชาติ รองผู้บัญชาการมณฑลทหารบกที่ 33 ให้เกียรติเปิดงาน และดร.ศราวดี ศรีศกุน ผู้อำนวยการสำนักงานพัฒนาพิงคนคร(องค์การมหาชน) ให้การต้อนรับ



5. เมื่อวันที่ 13 ก.ค. พล.ต.ศราวุธ รัชชี ผบ.มทบ.ที่ 33 ได้เดินทางมาเป็นประธานเปิดกิจกรรม "ปรองดองรวมใจปั่นจักรยาน" ที่ศูนย์ประชุมและแสดงสินค้านานาชาติเฉลิมพระเกียรติ 7 รอบพระชนมพรรษา ถ.คันคลองชลประทาน อ.เมือง จ.เชียงใหม่ โดยมี ดร.ศราวดี ศรีศกุน ปฏิบัติหน้าที่ผู้อำนวยการสำนักงานพัฒนาพิงคนคร กล่าวรายงาน มี พล.ต.ต.สมพงษ์ ชิงดวง รองผบช.ภ.5 พร้อมด้วยกลุ่มนักปั่นจักรยานในพื้นที่จังหวัดเชียงใหม่กว่า 300 คน เข้าร่วมปั่นจักรยานในครั้งนี้ โดยมี ผบ.มทบ.ที่ 33 พร้อมด้วย ผอ.สำนักงานพัฒนาพิงคนคร ร่วมปั่นจักรยานด้วยโดยเส้นทางนั้นจะมีการปั่นจากศูนย์ประชุมฯ ไปยังเชียงใหม่ไนท์ซาฟารี และปั่นกลับจากไนท์ซาฟารี มายังศูนย์ประชุม ซึ่งระยะทางกว่า 30 กิโลเมตร



กิจกรรมวันสำคัญเนื่องในโอกาสต่างๆของสำนักงานพัฒนาพิงคนคร (องค์การมหาชน)

วันสำคัญเนื่องในโอกาสต่างๆ	กิจกรรม/สถานที่ที่จัดกิจกรรม
5 ธันวาคม 2556	- เข้าชมเชียงใหม่ไนท์ซาฟารีสำหรับผู้เป็นพ่อ
11 มกราคม 2557	- ถวายพระพร ณ หอประชุมมหาวิทยาลัยเชียงใหม่ - แจกขนมและรางวัล - ขบวนพาเหรดสัตว์ป่า สร้างสีสันในงาน - กิจกรรมต่างๆ เช่น ตักไข่ปลาอ่อนอเมซอน, ชีมน้ำแคะ, เวทีแสดงความสามารถ
14 กุมภาพันธ์ 2557	- ปล่อยลูกโป่งสีชมพูขึ้นฟ้าจำนวนกว่า 300 ลูก - แสดงโชว์คู่รักเม่นเผือก
17 กุมภาพันธ์ 2557	- กิจกรรมชีมน้ำ หรือลูปน้ำ รับโชคตีวันตรุษจีนในปีม้า - การแสดงคาราวานสัตว์ป่าชุดไชนีส นิวเอียร์ 2014
13-15 เมษายน 2557	- จัดขบวนแห่ธงรงค์ร่วมสืบสานประเพณีปีใหม่เมือง นำช้างแสนรู้ “พังน้ำหวาน” ร่วมเล่นน้ำกับนักท่องเที่ยวสร้างสีสันวันสงกรานต์บริเวณคูเมืองเชียงใหม่ - จัดกิจกรรมสงฆ์น้ำพระ ทำบุญพระประจำวันเกิด การแสดงพื้นเมือง อิมอร้อยกับกาดหมั้วครัวฮอม
12 สิงหาคม 2557	- บันทึกเทปถวายพระพร 12 สิงหาคมหาราชินี - จัดกิจกรรมปั่นจักรยาน ประองดองรวมใจถวายพระพร มหาราชินี - ถวายพระพร ณ หอประชุมมหาวิทยาลัยเชียงใหม่



กิจกรรมส่งเสริมการขายของสำนักงานพัฒนาพิงคนคร (องค์การมหาชน)

- กิจกรรมส่งเสริมการขายกับพันธมิตรทางธุรกิจ (บริษัทนำเที่ยว)  
เข้าพบบริษัทนำเที่ยวที่เป็นพันธมิตรทางธุรกิจ ที่เป็นบริษัทนำเที่ยว เพื่อแนะนำสำนักงานเชียงใหม่ไนท์ซาฟารี และมอบของที่ระลึก
- กิจกรรมส่งเสริมการขาย ภาคการศึกษา ปีงบประมาณ พ.ศ. 2557  
เข้าพบผู้บริหารสถาบันการศึกษา ไม่ว่าจะเป็นระดับอุดมศึกษา มัธยมศึกษา ประถมศึกษา เพื่อแนะนำกิจกรรมการให้บริการของเชียงใหม่ไนท์ซาฟารี รวมทั้งศูนย์ประชุมและแสดงสินค้านานาชาติฯ อาทิ มหาวิทยาลัยเชียงใหม่ มหาวิทยาลัยแม่โจ้ มหาวิทยาลัยเทคโนโลยีล้านนา
- กิจกรรมส่งเสริมการขาย ภาครัฐการ ประจำปีงบประมาณ พ.ศ. 2557  
เพื่อเป็นการประชาสัมพันธ์ แนะนำกิจกรรมการให้บริการของเชียงใหม่ไนท์ซาฟารี รวมทั้งศูนย์ประชุมและแสดงสินค้านานาชาติฯ แก่ภาครัฐการ องค์การปกครองส่วนท้องถิ่น

